



ALCALDÍA MAYOR
DE BOGOTÁ D.C.



BOGOTÁ D.C. 2020

POR DERECHO

DIAGNÓSTICOS LOCALES
PARA LAS MUJERES

Bogotá D.C. 2020 por derecho
Diagnósticos locales para las mujeres

© Secretaría Distrital de la Mujer, 2020

Claudia Nayibe López Hernández
ALCALDESA MAYOR DE BOGOTÁ

Diana Rodríguez Franco
SECRETARIA DISTRITAL DE LA MUJER

Diana Parra Romero
SUBSECRETARIA DE POLÍTICAS DE IGUALDAD

Andrea Ramírez Pisco
DIRECTORA DE GESTIÓN DEL CONOCIMIENTO

Martha Patricia Jiménez R.
José Edwin Bernal B.
GRUPO DE INVESTIGACIÓN - OMEG

Andrea Isaacs Coral
DISEÑO Y DIAGRAMACIÓN

**Observatorio de Mujeres
y Equidad de Género de Bogotá (OMEG)**
Dirección de Gestión del Conocimiento
Secretaría Distrital de la Mujer
Teléfono: (571) 316 90 01
Avenida El Dorado, Calle 26 N° 69 - 76
Torre 1, Piso 9, Edificio Elemento
www.sdmujer.gov.co

Contenido

	<i>Pág</i>
01. Usaquén	04
02. Chapinero	24
03. Santa Fe	44
04. San Cristóbal	64
05. Usme	84
06. Tunjuelito	104
07. Bosa	124
08. Kennedy	144
09. Fontibón	164
10. Engativá	184
11. Suba	204
12. Barrios Unidos	224
13. Teusaquillo	244
14. Los Mártires	264
15. Antonio Nariño	284
16. Puente Aranda	304
17. La Candelaria	324
18. Rafael Uribe Uribe	344
19. Ciudad Bolívar	364
20. Sumapaz	384
Bogotá con enfoque local	402

Photo by Oliur Rahman from Pexels

Bogotá D.C. 2020 por derecho

El Observatorio de Mujeres y Equidad de Género de Bogotá (OMEG) presenta en esta publicación un diagnóstico por localidad y por cada uno de los derechos priorizados en la Política Pública de Mujeres y Equidad de Género del D.C., con las cifras más actualizadas disponibles por localidad. Cada diagnóstico muestra las cifras a manera de fichas, que mediante viñetas facilitan la lectura respectiva. En el último capítulo, se encuentra un documento agregado para Bogotá, con las cifras globales y las más destacadas por localidad.

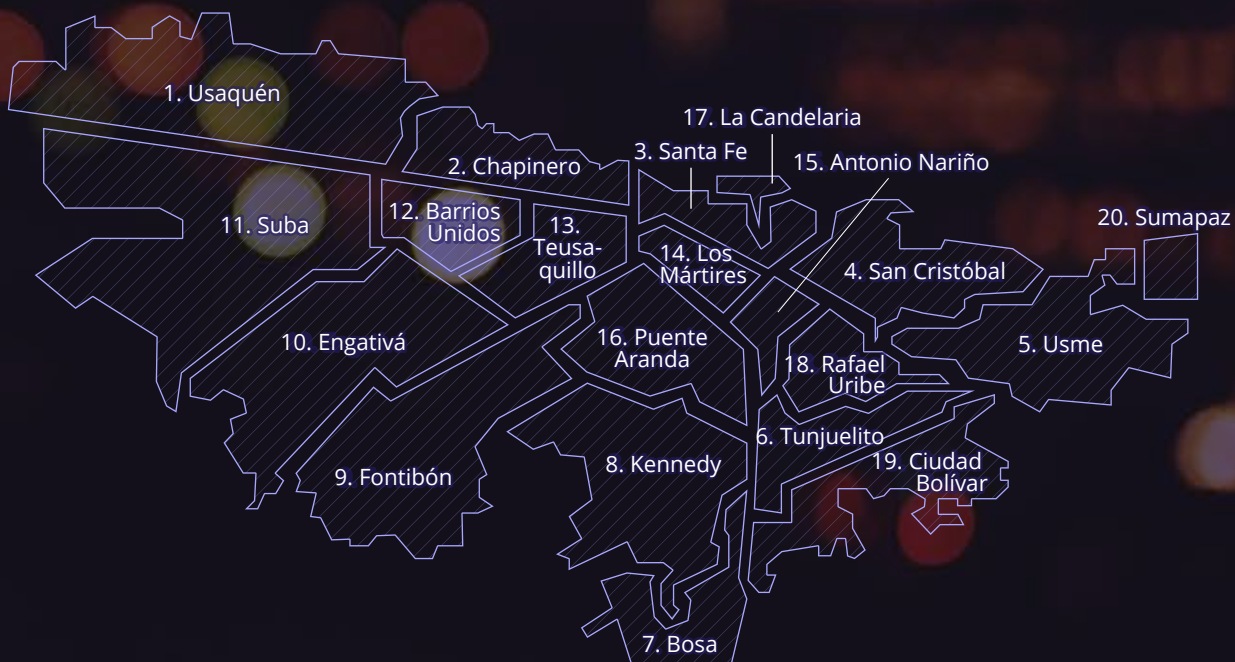

01.

Localidad de Usaquén

Contexto sociodemográfico



6^a

localidad en tamaño de población de mujeres¹



1 de cada 3 mujeres está en edad productiva (34,0% - 15 a 59 años)¹

56,7%

Las mujeres son mayoría a partir del rango de 40 a 44 años. El 56,7% de las personas mayores de 60 años son mujeres¹



Cerca de 2 de cada 5 hogares tienen jefatura femenina (38,2%)



El 4,0% de los hogares están en condición de pobreza extrema y, entre los hogares con jefatura femenina, sube al 6,3%²



El 55,1% de los hogares que son pobres multidimensionales tienen jefatura femenina²



48,2



41,7

El **índice de dependencia** (personas dependientes por cada 100 en edad de trabajar) es de **48,2 para las mujeres**, mientras para los **hombres es de 41,7**

Gráfico 1.
Pirámide poblacional. Localidad de Usaquén, 2020

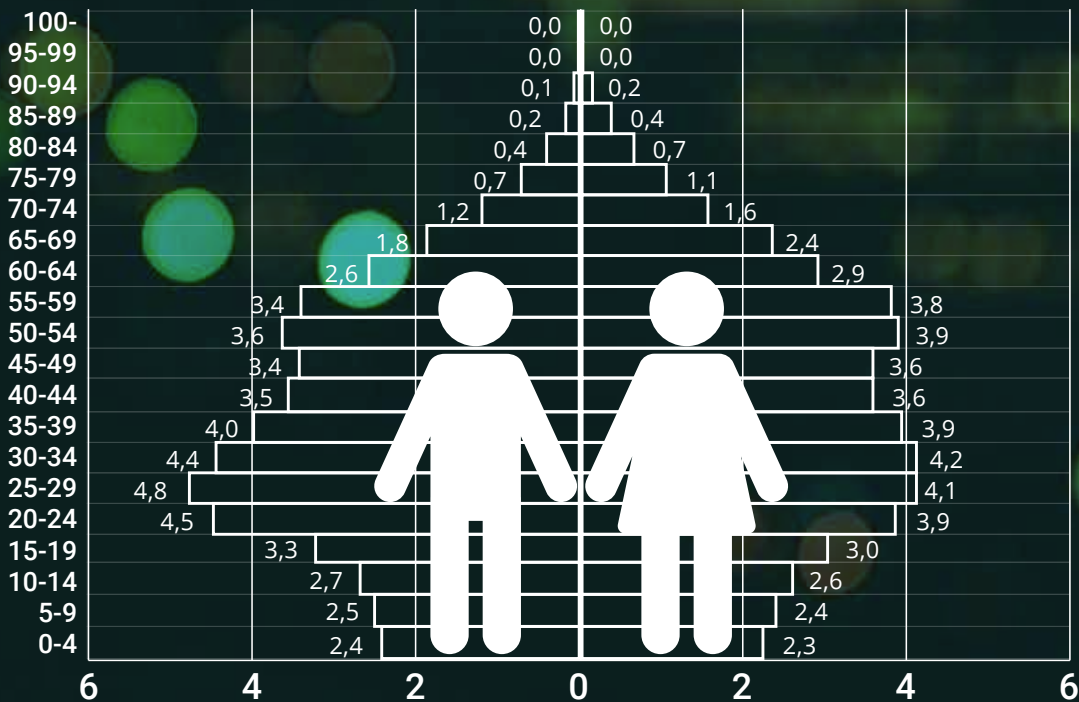

Fuente: Secretaría Distrital de Planeación-DANE, proyecciones de población.

1. Vida libre de violencias

- En el año 2019, se registran 3 asesinatos de mujeres en la localidad, 2 menos que en 2018, que corresponden al 3,1% de las muertes de mujeres en Bogotá (gráfico 2)³
- El 81,4% de los delitos sexuales en la localidad son contra mujeres y, con respecto a 2018, han aumentado el 8,3%, menos que el incremento entre los hombres (100%)³
- En uno de cada 2 hurtos a personas, la víctima es una mujer (45,6%). Los casos han aumentado de 2018 a 2019 en el 16,8% al pasar de 4.218 a 4.927³
- Mientras que en 2018 los casos de lesiones personales afectaban de forma muy similar a las mujeres (47,2%) y a los hombres, en 2019 la cifra de víctimas mujeres disminuyó en número de casos y en proporción (40,0%)³
- En 7 de cada 10 casos de violencia intrafamiliar reportados, la víctima es una mujer. Entre 2018 y 2019 los casos han aumentado en el 16,6%³
- La tasa para estos cinco delitos de alto impacto por cada 100.000 habitantes en la localidad es de 2.808 delitos para las mujeres, inferior a la de los hombres (2.948) y mayor que la de las mujeres en Bogotá (2.308)³
- En 2018, se registran 6 suicidios de mujeres en la localidad, igual número que en 2017⁴

Gráfico 2. Número de casos de delitos de alto impacto contra mujeres según tipo de delito. Localidad de Usaquéen, 2018-2019

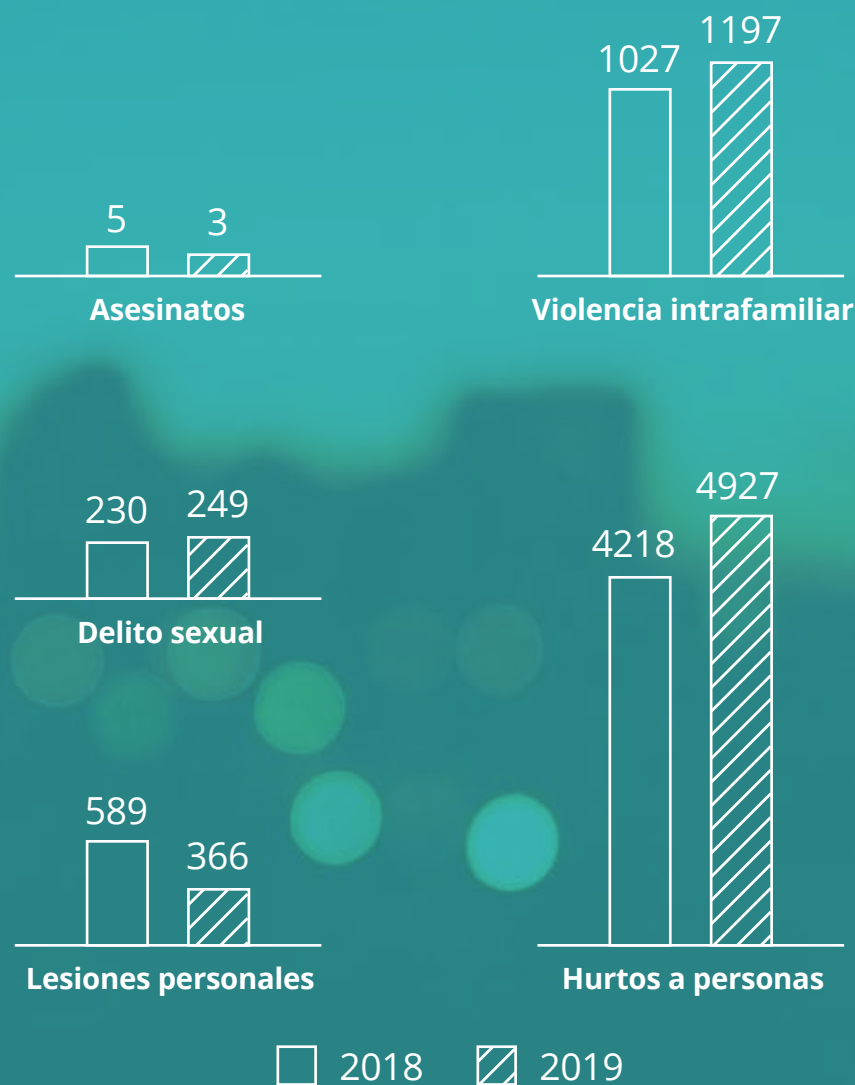

Fuente: Oficina de Análisis de Información y Estudios Estratégicos de la Secretaría Distrital de Seguridad, Convivencia y Justicia. Datos extraídos el día 9-03-2020. Cálculos y elaboración del Observatorio de Mujeres y Equidad de Género, OMEG. Información sujeta a cambios.

2. Salud Plena

- Durante los últimos cuatro años, la tasa de fecundidad del grupo de edad entre 15 y 19 años se ha reducido en 6 casos por cada 1.000 mujeres: mientras en 2015 se registraron 546 nacimientos, en 2018 se reportaron 378. Los 23 nacimientos por cada 1.000 mujeres hacen que esta localidad se halle entre las diez con más baja tasa de fecundidad para este grupo de edad⁴
- Para el grupo de edad de 10 a 14, hasta 2017 se mostró oscilante, pero en 2018 bajó de forma importante al pasar de 15 en 2017 a 9 casos (gráfico 3)⁴
- En la localidad, primer semestre de 2019, se registran 14.142 personas en condición de discapacidad. De ese grupo, el 59,3% son mujeres. Usaquén es la segunda localidad con mayor proporción de mujeres en situación de discapacidad con respecto a su población total y está entre las 10 localidades con más baja tasa por cada 100.000 mujeres⁴
- En 2018, se reportan 3 muertes de mujeres de la localidad durante el embarazo, parto y puerperio y ninguna en el primer semestre de 2019⁴
- En 2018 se reportaron 32 casos de muertes por tumor maligno de mama en mujeres menores de 70 años, 4 muertes menos que en 2017. Asimismo, en el primer semestre de 2019 se habían registrado 10 casos (cifras preliminares)⁴
- Durante el año 2018, se registraron 8 casos de muertes de mujeres menores de 70 años por tumor maligno de cuello de útero, dos menos que en 2017. Para el primer semestre de 2019, se llevaban reportados de forma preliminar 2 casos⁴
- Según la Encuesta Multipropósito 2017, una de cada 10 mujeres está afiliada al régimen subsidiado y 9 de cada 10 al régimen contributivo

Gráfico 3. Tasa de fecundidad específica para los grupos de edad de 10 a 14 años y de 15 a 19 años, por cada 1.000 mujeres de esos rangos. Localidad de Usaquén, 2015-2018



Fuente: Secretaría Distrital de Salud. Observatorio de Salud de Bogotá-Saludata.

3. Educación con equidad

- En la localidad, el 99,3% de las mujeres mayores de 15 años saben leer y escribir. De este mismo grupo de edad, el 15,4% de mujeres y el 19,4% de hombres declararon que estaban estudiando en el momento de la indagación²
- Una de cada 3 mujeres de 15 años o más no estudia porque considera que ya terminó sus estudios, una de cada 4 porque necesita trabajar y una de cada 5 no lo hace por los costos elevados de la educación. De cada 10 personas que manifiestan que no estudian por realizar labores domésticas, 9 son mujeres²
- En Usaqué, una de cada 10 mujeres de 15 años o más alcanzó como nivel máximo la primaria; una de cada 4 mujeres la básica secundaria o la media; una de cada 10 algún estudio técnico; una de cada 3 ha realizado algún estudio universitario y una de cada 10 tiene especialización completa²

4. Trabajo en condiciones de igualdad y dignidad

- La población en edad de trabajar (PET) muestra una distribución casi paritaria entre hombres y mujeres; sin embargo, la población económicamente activa (PEA) presenta una relación de 4 mujeres por cada 6 hombres²
- Entre la población económicamente inactiva, que comprende personas de la PET que no trabajan ni buscan trabajo, 2 de cada 3 son mujeres. Si se indaga por las actividades que hicieron las personas de la localidad en la semana inmediatamente anterior, el 23,1% de las mujeres se dedicaron a oficios del hogar, cifra que para los hombres fue del 4,4%²
- Mientras 7 de cada 10 hombres de la PEA participan en el mercado laboral (trabajan o están buscando), solo algo más de la mitad de las mujeres lo hacen. Proporciones similares se observan entre las personas ocupadas (personas que trabajaron al menos una hora con o sin remuneración o tuvieron un empleo en la semana previa a la encuesta): 5 mujeres y 7 hombres por cada 10²

- Del total de mujeres en la localidad, una de cada 3 trabaja en condiciones de informalidad fuerte (sin prestaciones sociales), la localidad con la segunda tasa más baja, después de Teusaquillo²
- La tasa de desempleo en esta localidad es menor entre las mujeres con respecto a los hombres, con una diferencia de 0,6 puntos porcentuales²

Tabla 1.
Indicadores laborales según sexo. Localidad de Usaquén, 2017

INDICADOR	MUJERES	HOMBRES	BRECHA
Tasa global de participación (TGP)	56,5	71,8	-15,3
Tasa de ocupación (TO)	53,1	67,1	-14,0
Tasa de desempleo (TD)	6,0	6,6	-0,6
Tasa de informalidad fuerte (TIF)	32,7	32,4	0,3

Fuente: DANE-Secretaría Distrital de Planeación, Encuesta Multipropósito 2017. Cálculos del OMEG, SDMujer.

- Las actividades de trabajo no remunerado que más se practican son las de oficios del hogar y el cuidado de menores de edad y personas adultas mayores. En estas actividades, mientras que 6 de cada 10 mujeres realizan oficios del hogar, 5 de cada 10 hombres lo hacen. Además, el 11,7% de las mujeres participan en el cuidado de menores de edad y, entre los hombres, la proporción alcanza el 6,2%²

5. Participación y representación con equidad

- El 55,1% del censo electoral de Usaquén para las elecciones de 2018 (Congreso de la República) estaba compuesto por mujeres⁵. Esta localidad es una de las diez en las que se observa un fenómeno particular, ya que el total registrado de mujeres y de hombres en el censo electoral excede el total de la población proyectada para 2018 de 20 años o más (habilitada para votar)
- En los comicios locales de 2019, la localidad mostró un retroceso con respecto a la participación de las mujeres en las Juntas Administradoras Locales, al pasar del 36,4% en las elecciones de 2015 al 27,3% en 2019, con un decrecimiento de 9,1 p.p., y 1,2 p.p. por encima de la media de mujeres elegidas como edilesas en Bogotá⁵
- Para las elecciones del Congreso de la República 2018-2022, de las 221.774 mujeres habilitadas para votar en la localidad, 3 de cada 5 (58,5%) llegaron a las urnas, 2 p.p. más que los hombres⁵
- La participación de las mujeres en las Juntas de Acción Comunal de la localidad disminuyó entre 2015 y 2019 en 4,6 p.p., al pasar del 46,9 al 42,3%, en tanto la participación general de las mujeres en las JAC de Bogotá aumentó en el mismo periodo en 0,5% (44,4% en 2015 y 44,9% en 2019)⁶
- En los Consejos Locales de Propiedad Horizontal, 2018, la participación de las mujeres en la localidad llegó al 44,4%, inferior al promedio de Bogotá en 7,7 p.p.⁶

6. Cultura libre de sexismos

- En la localidad, el 79,9% de los hogares con jefatura femenina tienen acceso a internet, inferior a la de los hogares con jefe hombre en 5,1 p.p. y superior a la media de las mujeres jefas de Bogotá en 16 p.p.²
- De los hogares con jefa mujer que acceden a internet, 2 de cada 3 se conectan por medio del teléfono celular y una de cada 2 por medio del computador portátil²
- La razón más importante para no usar internet entre las jefas es que no lo conocen o no saben usarlo, con una proporción del 45,6%, seguida por la falta de interés o porque no lo necesita con el 29,9%²
- Una de cada 4 mujeres monta bicicleta como actividad física o de esparcimiento, en tanto entre los hombres la relación es de uno por cada 2. Esta misma relación se puede encontrar en la actividad de trotar⁷
- En la localidad, una de cada 4 mujeres practica algún deporte, mientras que en los hombres la relación es de uno de cada 2⁷
- Con respecto a las actividades artísticas, solo el 20,8% de las mujeres practican alguna; entre los hombres esta cifra sube al 23,1%⁷
- 3 de cada 10 mujeres están de acuerdo en que toda familia necesita un hombre que la proteja, mientras que entre los hombres la cifra es de uno de cada 2. Aunque las proporciones de personas que están de acuerdo en que las mujeres por naturaleza hacen mejor los oficios del hogar son altas, la cifra de mujeres supera la de los hombres en 9,0 p.p. (gráfico 4)⁷
- Al preguntar cuáles son las acciones que deben priorizarse para el mejoramiento de la seguridad de las mujeres en la ciudad, las mujeres en la localidad de Usaquén consideran opciones más relacionadas con la justicia y no priorizan ni el mobiliario ni la capacitación o el aumento de pie de fuerza de la policía. Conviene resaltar que menos mujeres que hombres le asignan importancia a la opción de acciones de prevención (gráfico 5)⁸

Gráfico 4.
Proporción de personas que están de acuerdo con algunas afirmaciones según sexo. Localidad de Usaquén, 2017

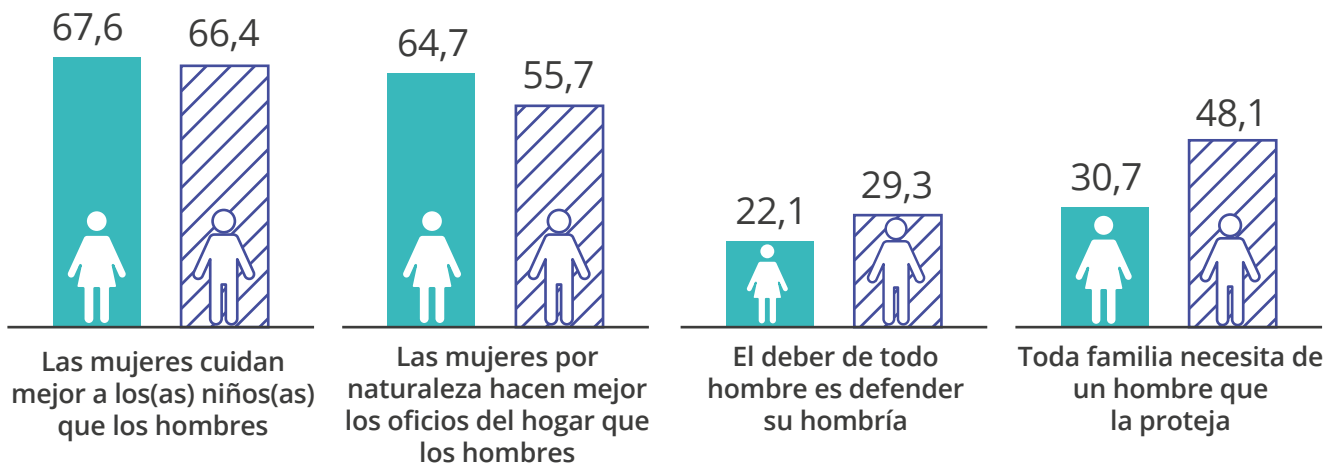

Fuente: Encuesta Bienal de Culturas 2017. Secretaría Distrital de Cultura Recreación y Deporte. Cálculos del OMEG, SDMujer.

Gráfico 5.
Proporción de acciones que según la ciudadanía se deben priorizar para el mejoramiento de la seguridad de las mujeres en la ciudad. Localidad de Usaquén, segundo semestre de 2018

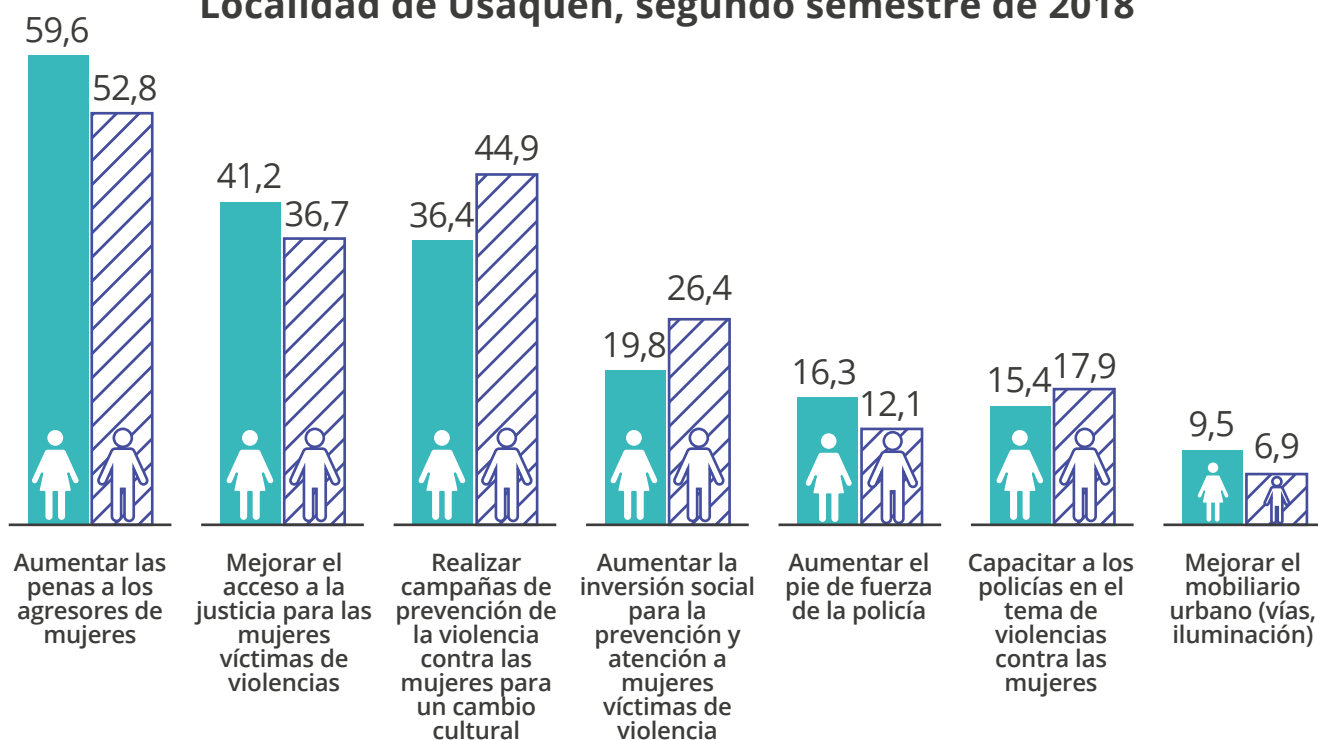

Fuente: Encuesta de Percepción y Victimización de la Cámara de Comercio de Bogotá, segundo semestre de 2018. Cálculos del OMEG.

7. Hábitat y vivienda digna

- Del total de viajes que hacen las personas que habitan en la localidad, el 52,9% es hecho por las mujeres. 3 de cada 5 viajes que realizan las personas de la localidad a pie son hechos por las mujeres y, con respecto al total de viajes que realizan las mujeres de Usaquén, la cifra de viajes a pie es del 32,5%⁸
- Cerca de la mitad de los viajes en moto, auto o bicicleta los hace una mujer. Si se hace foco en solo la bicicleta, uno de cada 4 viajes corresponde a las mujeres. Se destaca que uno de cada 4 viajes de la mujeres se realizan en auto. El 29,9% de los viajes realizados por mujeres son en transporte público, 1,6 p.p. por debajo de la cifra de hombres⁹
- Una de cada 3 mujeres de la localidad expresa que su barrio es inseguro o muy inseguro. Por otra parte, solamente una de cada 10 mujeres en este territorio manifiesta que la ciudad es segura o relativamente segura. Asimismo, el 65,7% de las mujeres declaran que, entre el segundo semestre de 2017 y el segundo semestre de 2018, ha aumentado la inseguridad⁸
- 8 de cada 10 mujeres de la localidad consideran que Transmilenio es inseguro⁸

8. Paz y convivencia con equidad de género

- En la ciudad de Bogotá, 41 personas por cada 1.000 son víctimas del conflicto armado. Del total de víctimas, el 55,6% son mujeres. Por su parte, en la localidad de Usaquén residen 5.507 personas víctimas del conflicto, el 2,3% del total registrado en Bogotá. De este total, 3.244 son mujeres, lo que representa el 58,9%¹¹
- El registro muestra que entre las mujeres el grupo de edad en el que más víctimas se encuentran es en el de 29 a 59 años, con el 50,1% del total. Se observa, además, que 7 de cada 10 personas del total de este rango de edad son mujeres, el grupo con la diferencia más grande entre sexos¹¹
- Entre los delitos de que fueron objeto las personas de la localidad, prevalece el de hurto a personas. La cifra de mujeres que afirman haber sido víctimas de hurto personal alcanza el 12,4% del total de casos de mujeres que fueron objeto de un delito, inferior a la misma cifra de mujeres de la ciudad (13,6%) y a la de los hombres de la misma localidad (13,8%). Sin embargo, solo 2 de cada 5 mujeres víctimas de algún delito denuncian el hecho ante las autoridades⁸

Oferta de atención a las ciudadanas

La oferta de la Secretaría Distrital de la Mujer en la localidad de Usaquén en 2019 se presenta de la siguiente manera:

OFERTA	ATENCIÓNES REALIZADAS	FORMA DE ATENCIÓN
Línea Púrpura Distrital	418	Telefónica o mensaje de texto: Línea Púrpura Distrital
Orientaciones socio jurídicas realizadas	202	Presencial en Casa de Igualdad de Oportunidades para las Mujeres
Orientación y seguimiento psicosociales	530	Presencial en Casa de Igualdad de Oportunidades para las Mujeres
Procesos de promoción, reconocimiento y apropiación de derechos, a través de las Casas de Igualdad de Oportunidades para las Mujeres	2.197	Presencial en Casa de Igualdad de Oportunidades para las Mujeres
Registro de primeras atenciones	477	Presencial en Casa de Igualdad de Oportunidades para las Mujeres
Escuela de Formación Política	66	Casa de Igualdad de Oportunidades para las Mujeres



NOTAS:

- 1 Proyecciones de población, Secretaría Distrital de Planeación-DANE.
- 2 Encuesta Multipropósito 2017, Secretaría Distrital de Planeación-DANE.
- 3 Oficina de Análisis de Información y Estudios Estratégicos de la Secretaría Distrital de Seguridad, Convivencia y Justicia. Datos extraídos el día 09-03-2020. Cálculos y elaboración del Observatorio de Mujeres y Equidad de Género, OMEG. Información sujeta a cambios.
- 4 Secretaría Distrital de Salud. Observatorio de Salud de Bogotá-Saludata. En <http://saludata.saludcapital.gov.co/osb/>
- 5 Registraduría Nacional del Estado Civil.
- 6 Instituto Distrital de la Participación y Acción Comunal.
- 7 Encuesta Bienal de Culturas 2017, Secretaría Distrital de Cultura Recreación y Deporte. Cálculos del OMEG, SDMujer.
- 8 Encuesta de Percepción y Victimización, Cámara de Comercio de Bogotá, segundo semestre de 2018.
- 9 Encuesta de Movilidad 2019, Secretaría Distrital del Movilidad.
- 10 De las 339.201 víctimas residentes en Bogotá, 239.453 son residentes en Bogotá, caracterizadas en el SIVIC e incluidas en el RUV, lo que equivale al 70,6% del total.
- 11 Alta Consejería para los Derechos de las Víctimas, la Paz y la Reconciliación, Observatorio Distrital de Víctimas de Bogotá (corte a octubre de 2019).

02.

Localidad de Chapinero

Contexto sociodemográfico

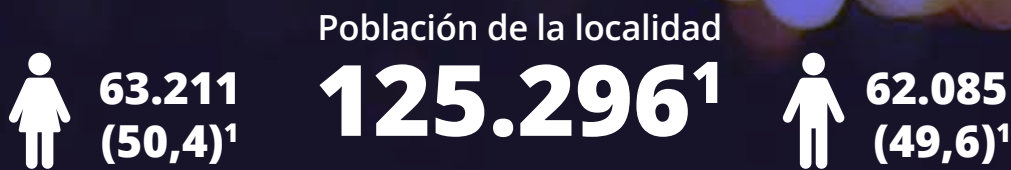

15^a localidad en tamaño de población de mujeres¹



1 de cada 3 mujeres está en edad productiva (35,5% - 15 a 59 años)¹

54,6% Las mujeres son mayoría a partir del rango de 40 a 44 años. El 54,6% de las personas mayores de 60 años son mujeres¹



Cerca de la mitad de los hogares tienen jefatura femenina (45,3%)

6,7%

El **5,1%** de los hogares están en condición de **pobreza extrema** y, entre los hogares con jefatura femenina, sube al **6,7%**²

47,6%

El **47,6%** de los hogares que son **pobres multidimensionales** tienen jefatura femenina²

42,1
 38,6

El **índice de dependencia** (personas dependientes por cada 100 en edad de trabajar) es de **42,1 para las mujeres**, mientras para los **hombres es de 38,6**

Gráfico 1.
Pirámide poblacional. Localidad de Chapinero, 2020

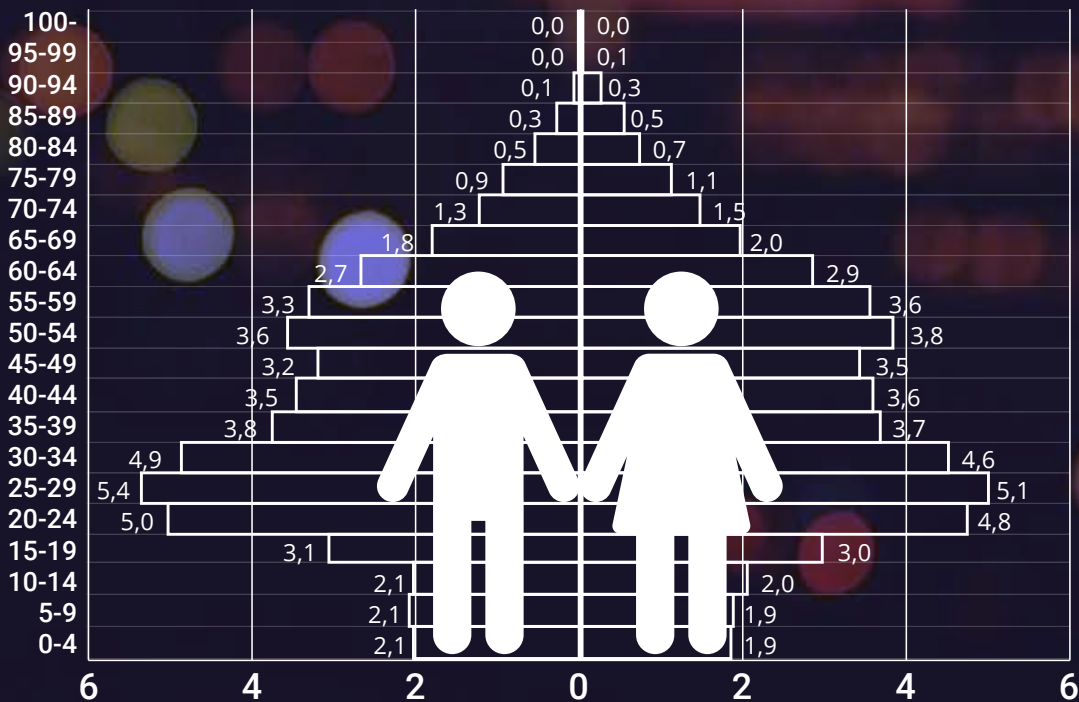

Fuente: Secretaría Distrital de Planeación-DANE, proyecciones de población.

1. Vida libre de violencias

- En los años 2018 y 2019 no se registraron asesinatos de mujeres en Chapinero (gráfico 2)³
- El 83,2% de los delitos sexuales en la localidad son contra mujeres y, con respecto a 2018, disminuyen el 32,5%³
- En cerca de la mitad de los hurtos a personas, la víctima es una mujer. Los casos aumentan de 2018 a 2019 en el 29,9% al pasar de 4.782 a 6.210³
- En 2019, la cifra de mujeres víctimas de lesiones personales disminuye en el 25,6% con respecto a 2018; sin embargo, la proporción en relación con el total de casos se mantiene en 2 mujeres de cada 5 víctimas en ambos años³
- En 4 de cada 5 casos de violencia intrafamiliar reportados, la víctima es una mujer. Entre 2018 y 2019 los casos bajan en el 18,8%³
- La tasa para estos cinco delitos de alto impacto por cada 100.000 habitantes en la localidad es de 10.944 delitos para las mujeres, inferior a la de los hombres (12.683) y superior a la de las mujeres en Bogotá (2.308)³
- En 2018, se registran 5 suicidios de mujeres en la localidad, 4 casos más con respecto a 2017⁴

Gráfico 2. Número de casos de delitos de alto impacto contra mujeres según tipo de delito. Localidad de Chapinero, 2018-2019



Fuente: Oficina de Análisis de Información y Estudios Estratégicos de la Secretaría Distrital de Seguridad, Convivencia y Justicia. Datos extraídos el día 9-03-2020. Cálculos y elaboración del Observatorio de Mujeres y Equidad de Género, OMEG. Información sujeta a cambios.

2. Salud Plena

- Durante los últimos cuatro años, la tasa de fecundidad del grupo de edad entre 15 y 19 años se ha reducido en 2,1 casos por cada 1.000 mujeres: mientras en 2015 se registraron 113 nacimientos, en 2018 se reportaron 80. Los 22 nacimientos por cada 1.000 mujeres hacen que esta localidad sea la sexta localidad con más baja tasa de fecundidad para este grupo de edad⁴
- Para el grupo de edad de 10 a 14, hasta 2017 se observa una oscilación, pero en 2018 bajó de forma importante al pasar de 5 en 2017 a un caso (gráfico 3)⁴
- En la localidad, primer semestre de 2019, se registran 3.865 personas en condición de discapacidad. De ese grupo, el 54,7% son mujeres. Chapinero es la localidad que tiene la octava tasa más baja por cada 100.000 mujeres, después de Fontibón⁴
- Entre 2018 y el primer semestre de 2019, se reportan 2 muertes de mujeres de la localidad durante el embarazo, parto y puerperio⁴
- En 2018 se reportaron 7 casos de muertes por tumor maligno de mama en mujeres menores de 70 años, 2 muertes menos que en 2017. En el primer semestre de 2019 se había registrado un caso (cifras preliminares)⁴
- Durante el año 2018, se registraron 2 casos de muertes de mujeres menores de 70 años por tumor maligno de cuello de útero, 3 menos que en 2017. Para el primer semestre de 2019, se llevaba reportado de forma preliminar un caso⁴
- Según la Encuesta Multipropósito 2017, una de cada 10 mujeres está afiliada al régimen subsidiado y 4 de cada 5 al régimen contributivo

Gráfico 3. Tasa de fecundidad específica para los grupos de edad de 10 a 14 años y de 15 a 19 años, por cada 1.000 mujeres de esos rangos. Localidad de Chapinero, 2015-2018

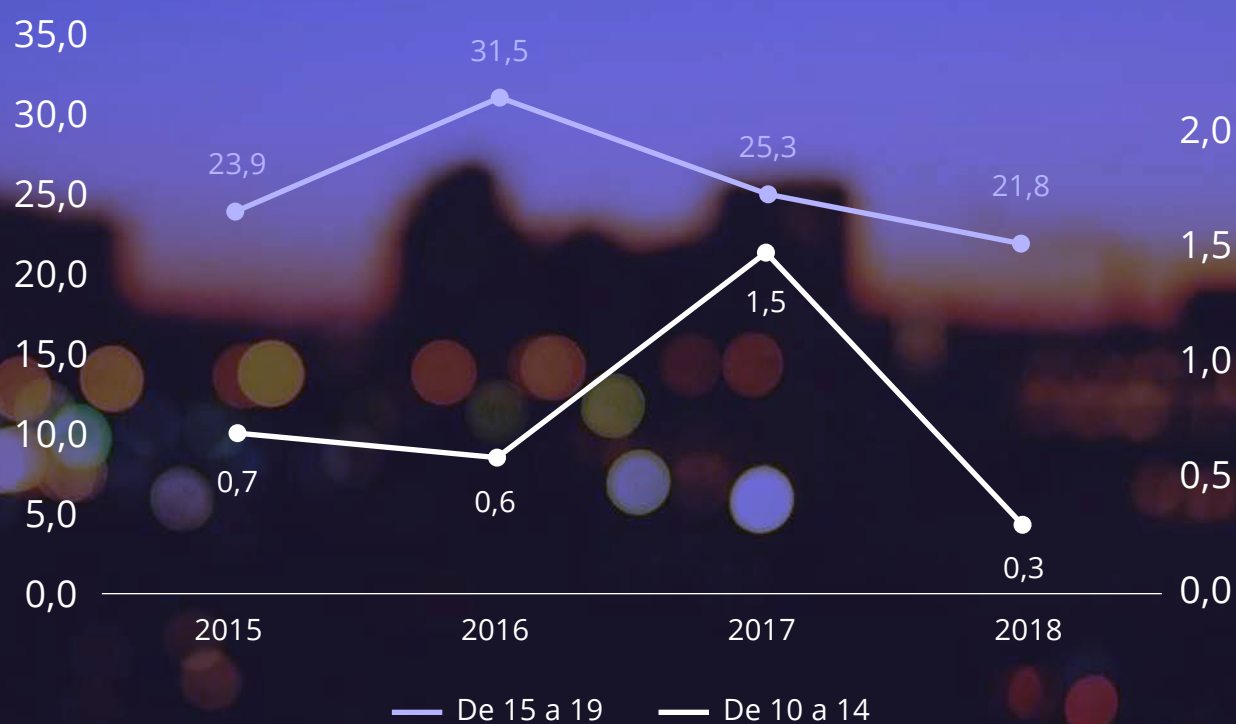

Fuente: Secretaría Distrital de Salud. Observatorio de Salud de Bogotá-Saludata.

3. Educación con equidad

- En la localidad, el 99,4% de las mujeres mayores de 15 años saben leer y escribir. De este mismo grupo de edad, el 18,8% de mujeres y el 20,1% de hombres declararon que estaban estudiando en el momento de la indagación²
- Una de cada 2 mujeres de 15 años o más no estudia porque considera que ya terminó sus estudios, una de cada 10 por los costos elevados de la educación y, también, una de cada 10 porque necesita trabajar. Todas las personas que manifiestan que no estudian por realizar labores domésticas son mujeres²
- En Chapinero, una de cada 5 mujeres de 15 años o más alcanzaron como nivel máximo la primaria; una de cada 5 mujeres la básica secundaria o la media y 2 de cada 5 han realizado algún estudio universitario²

4. Trabajo en condiciones de igualdad y dignidad

- La población en edad de trabajar (PET) muestra una distribución casi paritaria entre hombres y mujeres; sin embargo, la población económicamente activa (PEA) presenta una relación de 4 mujeres por cada 6 hombres²
- Entre la población económicamente inactiva, que comprende personas de la PET que no trabajan ni buscan trabajo, 2 de cada 3 son mujeres. Si se indaga por las actividades que hicieron las personas de la localidad en la semana inmediatamente anterior, el 18,6% de las mujeres se dedicaron a oficios del hogar, cifra que para los hombres fue del 3,1%²
- Mientras 7 de cada 10 hombres de la PEA participan en el mercado laboral (trabajan o están buscando), solo algo más de la mitad de las mujeres lo hacen. Proporciones similares se observan entre las personas ocupadas (personas que trabajaron al menos una hora con o sin remuneración o tuvieron un empleo en la semana previa a la encuesta): 5 mujeres y 7 hombres por cada 10²

- Del total de mujeres en la localidad, una de cada 3 (36,3%) trabaja en condiciones de informalidad fuerte (sin prestaciones sociales), la localidad con la cuarta tasa menos alta, después de Suba²
- La tasa de desempleo en esta localidad es menor entre las mujeres con respecto a los hombres, con una leve diferencia de 0,3 puntos porcentuales²

Tabla 1.
Indicadores laborales según sexo. Localidad de Chapinero, 2017

INDICADOR	MUJERES	HOMBRES	BRECHA
Tasa global de participación (TGP)	56,1	71,2	-15,1
Tasa de ocupación (TO)	53,9	68,3	-14,4
Tasa de desempleo (TD)	3,9	4,2	-0,3
Tasa de informalidad fuerte (TIF)	36,3	29,9	6,4

Fuente: DANE-Secretaría Distrital de Planeación, Encuesta Multipropósito 2017. Cálculos del OMEG, SDMujer.

- Las actividades de trabajo no remunerado que más se practican son las de los oficios del hogar y el cuidado de menores de edad y personas adultas mayores. En estas actividades, mientras que que una de cada 2 mujeres realiza oficios del hogar, 2 de cada 5 hombres lo hacen. Además, es de anotar que el 9,5% de las mujeres participan en el cuidado de menores de edad y, entre los hombres, la proporción alcanza el 4,6%²

5. Participación y representación con equidad

- El 49,9% del censo electoral de Chapinero para las elecciones de 2018 (Congreso de la República) estaba compuesto por mujeres⁵. Esta localidad es una de las diez en las que se observa un fenómeno particular, ya que el total registrado de mujeres y de hombres en el censo electoral excede el total de la población proyectada para 2018 de 20 años o más (habilitada para votar)
- En los comicios locales de 2019, la localidad se mantuvo en la participación de las mujeres en las Juntas Administradoras Locales, con el 28,6% tanto en las elecciones de 2015 como en las de 2019 y 2,5 p.p. por encima de la media de mujeres elegidas como edilesas en Bogotá⁷
- Para las elecciones del Congreso de la República 2018-2022, de las 82.123 mujeres habilitadas para votar en la localidad, una de cada 2 (53,5%) llegó a las urnas, 4,0 p.p. más que los hombres⁷
- La participación de las mujeres en las Juntas de Acción Comunal de la localidad creció entre 2015 y 2019 en 2,6 p.p., al pasar del 50,3 al 52,9%, en tanto la participación general de las mujeres en las JAC de Bogotá aumentó en el mismo periodo en 0,5% (44,4% en 2015 y 44,9% en 2019)⁶
- En los Consejos Locales de Propiedad Horizontal, 2018, la participación de las mujeres en la localidad llegó al 42,9%, inferior al promedio de Bogotá en 9,3 p.p.⁶

6. Cultura libre de sexismos

- En la localidad, el 85,3% de los hogares con jefatura femenina tienen acceso a internet, inferior a la de los hogares con jefe hombre en 3,2 p.p. y superior a la media de las mujeres jefas de Bogotá en 21,5 p.p.²
- De los hogares con jefa mujer que acceden a internet, 3 de cada 5 se conectan por medio del teléfono celular, igual relación que para el computador portátil²
- La razón más importante para no usar internet entre las jefas es que no lo conocen o no saben usarlo, con una proporción del 35,6%, seguida por la falta de interés o porque no lo necesita con el 31,4%²
- 3 de cada 10 mujeres montan bicicleta como actividad física o de esparcimiento, en tanto entre los hombres la relación es de uno por cada 2. Similar relación se puede encontrar en la actividad de trotar⁷
- En la localidad, 2 de cada 5 mujeres practican algún deporte, mientras que en los hombres la relación es de 3 de cada 5⁷
- Con respecto a las actividades artísticas, el 33,7% de las mujeres practican alguna; entre los hombres esta cifra es similar (33,9%)⁷
- Una de cada 5 mujeres está de acuerdo en que toda familia necesita un hombre que la proteja, mientras que entre los hombres la cifra es de 2 de cada 5. Aunque las proporciones de personas que están de acuerdo en que las mujeres por naturaleza hacen mejor los oficios del hogar son altas, la cifra de mujeres supera la de los hombres en 2,1 p.p. (gráfico 4)⁷
- Al preguntar cuáles son las acciones que deben priorizarse para el mejoramiento de la seguridad de las mujeres en la ciudad, las mujeres en la localidad de Chapinero consideran más la opción relacionada con el aumento de penas y la de acciones de prevención y no priorizan ni el mobiliario ni el aumento de pie de fuerza de la policía (gráfico 5)⁸

Gráfico 4.
Proporción de personas que están de acuerdo con algunas afirmaciones según sexo. Localidad de Chapinero, 2017

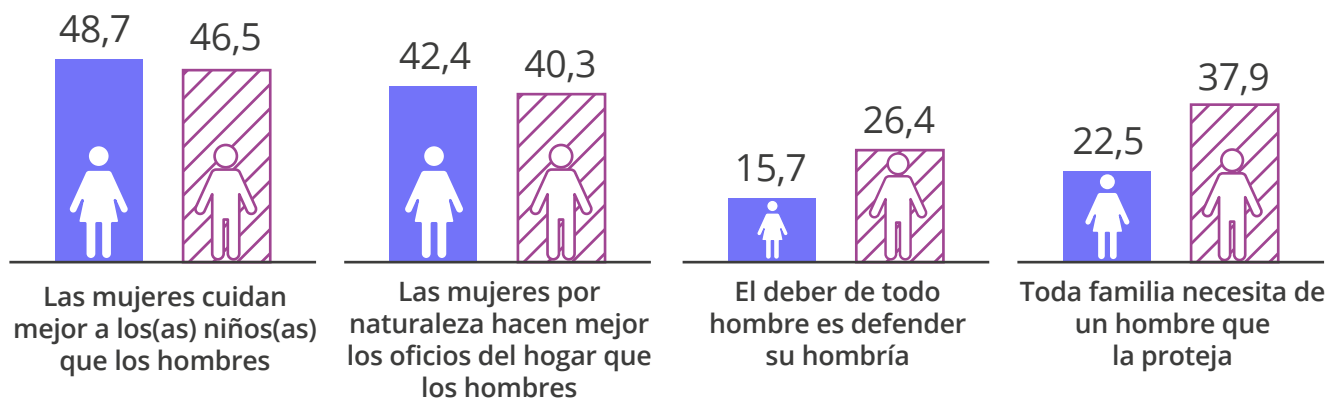

Fuente: Encuesta Bienal de Culturas 2017. Secretaría Distrital de Cultura Recreación y Deporte. Cálculos del OMEG, SDMujer.

Gráfico 5.
Proporción de acciones que según la ciudadanía se deben priorizar para el mejoramiento de la seguridad de las mujeres en la ciudad. Localidad de Chapinero, segundo semestre de 2018

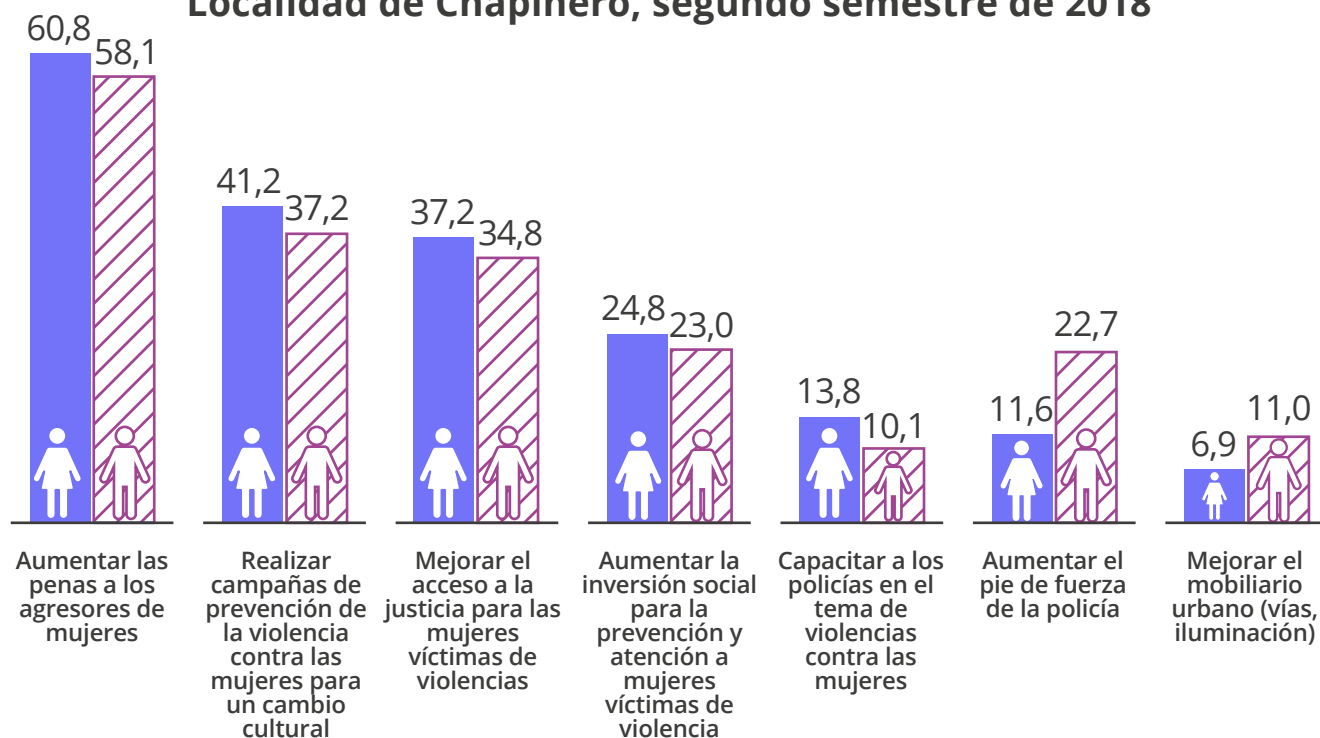

Fuente: Encuesta de Percepción y Victimización de la Cámara de Comercio de Bogotá, segundo semestre de 2018. Cálculos del OMEG.

7. Hábitat y vivienda digna

- Del total de viajes que hacen las personas que habitan en la localidad, el 53,0% es hecho por las mujeres. Uno de cada 2 viajes que realizan las personas de la localidad a pie es hecho por las mujeres y, con respecto al total de viajes que realizan las mujeres de Chapinero, la cifra de viajes a pie es del 30,7%⁹
- La mitad de los viajes en moto, auto o bicicleta los hace una mujer. Si se hace foco en solo la bicicleta, 2 de cada 5 viajes corresponden a las mujeres. El 28,7% de los viajes realizados por mujeres son en transporte público, 3,1 p.p. por encima de la cifra de hombres⁹
- Una de cada 5 mujeres de la localidad expresa que su barrio es inseguro o muy inseguro. Por otra parte, solamente una de cada 3 mujeres en este territorio manifiesta que la ciudad es segura o relativamente segura. Asimismo, el 56,9% de las mujeres declaran que, entre el segundo semestre de 2017 y el segundo semestre de 2018, ha aumentado la inseguridad⁸
- 7 de cada 10 mujeres de la localidad consideran que Transmilenio es inseguro⁸

8. Paz y convivencia con equidad de género

- En la ciudad de Bogotá, 41 personas por cada 1.000 son víctimas del conflicto armado. Del total de víctimas, el 55,6% son mujeres. Por su parte, en la localidad de Chapinero residen 1.965 personas víctimas del conflicto, el 0,8% del total registrado en Bogotá. De este total, 969 son mujeres, lo que representa el 49,3%¹¹
- El registro muestra que entre las mujeres el grupo de edad en el que más víctimas se encuentran es en el de 29 a 59 años, con el 51,6% del total. Se observa, además, que una de cada 2 personas del total de este rango de edad son mujeres¹¹
- Entre los delitos de que fueron objeto las personas de la localidad, prevalece el de hurto a personas. La cifra de mujeres que afirman haber sido víctimas de hurto personal alcanza el 18,3% del total de casos de mujeres que fueron objeto de un delito, superior a la misma cifra de mujeres de la ciudad (13,6%) y a la de los hombres de la misma localidad (17,3%). Sin embargo, solo una de cada 2 mujeres víctimas de algún delito denuncia el hecho ante las autoridades⁸

Oferta de atención a las ciudadanas

La oferta de la Secretaría Distrital de la Mujer en la localidad de Chapinero en 2019 se presenta de la siguiente manera:

OFERTA	ATENCIÓNES REALIZADAS	FORMA DE ATENCIÓN
Línea Púrpura Distrital	174	Telefónica o mensaje de texto: Línea Púrpura Distrital
Orientaciones socio jurídicas realizadas	418	Presencial en Casa de Igualdad de Oportunidades para las Mujeres
Orientación y seguimiento psicosociales	390	Presencial en Casa de Igualdad de Oportunidades para las Mujeres
Procesos de promoción, reconocimiento y apropiación de derechos, a través de las Casas de Igualdad de Oportunidades para las Mujeres	1.757	Presencial en Casa de Igualdad de Oportunidades para las Mujeres
Registro de primeras atenciones	634	Presencial en Casa de Igualdad de Oportunidades para las Mujeres
Centros de Inclusión Digital	159	Presencial en Casa de Igualdad de Oportunidades para las Mujeres
Escuela de Formación Política	141	Casa de Igualdad de Oportunidades para las Mujeres



NOTAS:

- 1 Proyecciones de población, Secretaría Distrital de Planeación-DANE.
- 2 Encuesta Multipropósito 2017, Secretaría Distrital de Planeación-DANE.
- 3 Oficina de Análisis de Información y Estudios Estratégicos de la Secretaría Distrital de Seguridad, Convivencia y Justicia. Datos extraídos el día 09-03-2020. Cálculos y elaboración del Observatorio de Mujeres y Equidad de Género, OMEG. Información sujeta a cambios.
- 4 Secretaría Distrital de Salud. Observatorio de Salud de Bogotá-Saludata. En <http://saludata.saludcapital.gov.co/osb/>
- 5 Registraduría Nacional del Estado Civil.
- 6 Instituto Distrital de la Participación y Acción Comunal.
- 7 Encuesta Bienal de Culturas 2017, Secretaría Distrital de Cultura Recreación y Deporte. Cálculos del OMEG, SDMujer.
- 8 Encuesta de Percepción y Victimización, Cámara de Comercio de Bogotá, segundo semestre de 2018.
- 9 Encuesta de Movilidad 2019, Secretaría Distrital del Movilidad.
- 10 De las 339.201 víctimas residentes en Bogotá, 239.453 son residentes en Bogotá, caracterizadas en el SIVIC e incluidas en el RUV, lo que equivale al 70,6% del total.
- 11 Alta Consejería para los Derechos de las Víctimas, la Paz y la Reconciliación, Observatorio Distrital de Víctimas de Bogotá (corte a octubre de 2019).

03.

Localidad de Santa Fe

Contexto sociodemográfico

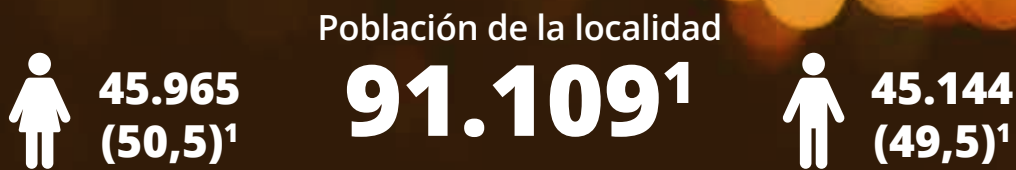

3^a

localidad con menor tamaño de población de mujeres¹



1 de cada 3 mujeres está en edad productiva (33,4% - 15 a 59 años)¹

55,2%

Las mujeres son mayoría a partir del rango de 50 a 54 años. El 55,2% de las personas mayores de 60 años son mujeres¹



2 de cada 5 hogares tienen jefatura femenina (41,1%)²

10,3%

El **8,9%** de los hogares están en condición de **pobreza extrema** y, entre los hogares con jefatura femenina, sube al 10,3%²

51,5%

El **51,5%** de los hogares que son **pobres multidimensionales** tienen jefatura femenina²

50,8
48,9

El **índice de dependencia** (personas dependientes por cada 100 en edad de trabajar) **es de 50,8 para las mujeres**, mientras para los **hombres es de 48,9**²

Gráfico 1.
Pirámide poblacional. Localidad de Santa Fe, 2020

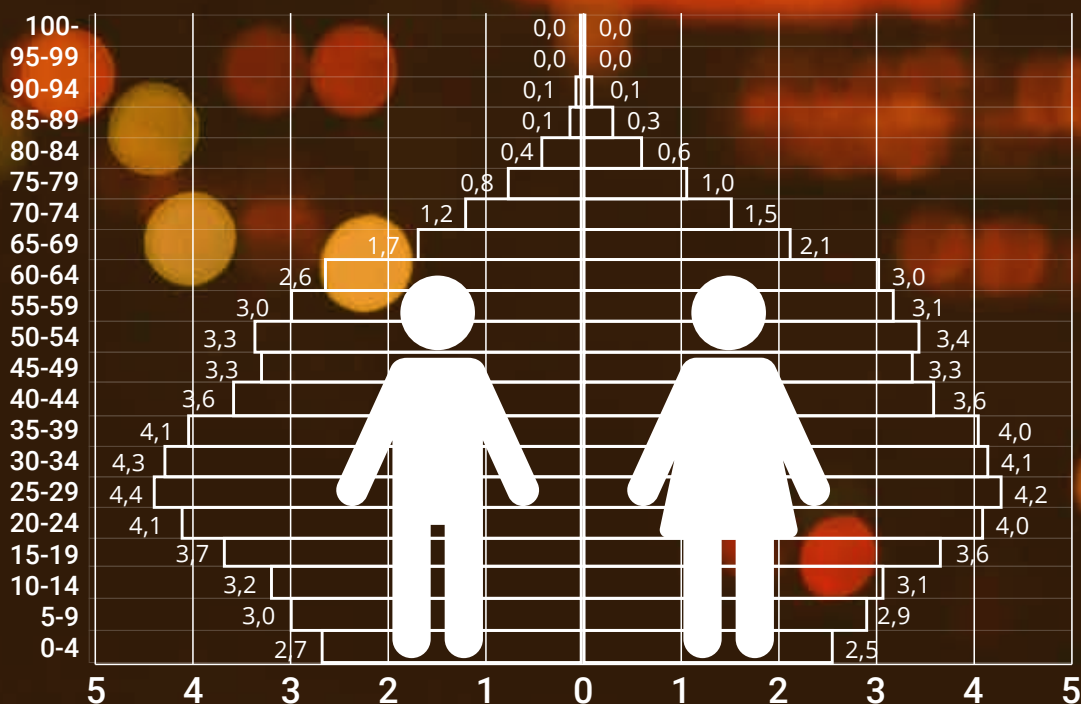

Fuente: Secretaría Distrital de Planeación-DANE, proyecciones de población.

1. Vida libre de violencias

- En el año 2019, se registran 6 asesinatos de mujeres en la localidad, uno más que en 2018, que corresponden al 6,2% de las muertes de mujeres en Bogotá (gráfico 2)³
- El 79,8% de los delitos sexuales en la localidad son contra mujeres y, con respecto a 2018, han disminuido el 8,2%³
- En 2 de cada 5 hurtos a personas, la víctima es una mujer. Los casos han aumentado de 2018 a 2019 en el 3,7% al pasar de 3.282 a 3.403³
- Mientras que en 2018 los casos de lesiones personales afectaban a las mujeres en el 42,8% de los casos, en 2019 la proporción de víctimas mujeres aumenta al 45,8%³
- En 7 de cada 10 casos de violencia intrafamiliar reportados, la víctima es una mujer. Entre 2018 y 2019 los casos han disminuido en el 7,5%³
- La tasa para estos cinco delitos de alto impacto por cada 100.000 habitantes en la localidad es de 9.509 delitos para las mujeres, inferior a la de los hombres (11.915) y más de cuatro veces superior a la de las mujeres en Bogotá (2.308)³
- En 2018, se registran 3 suicidios de mujeres en la localidad, igual número de casos que en 2017⁴

Gráfico 2. Número de casos de delitos de alto impacto contra mujeres según tipo de delito. Localidad de Santa Fe, 2018-2019

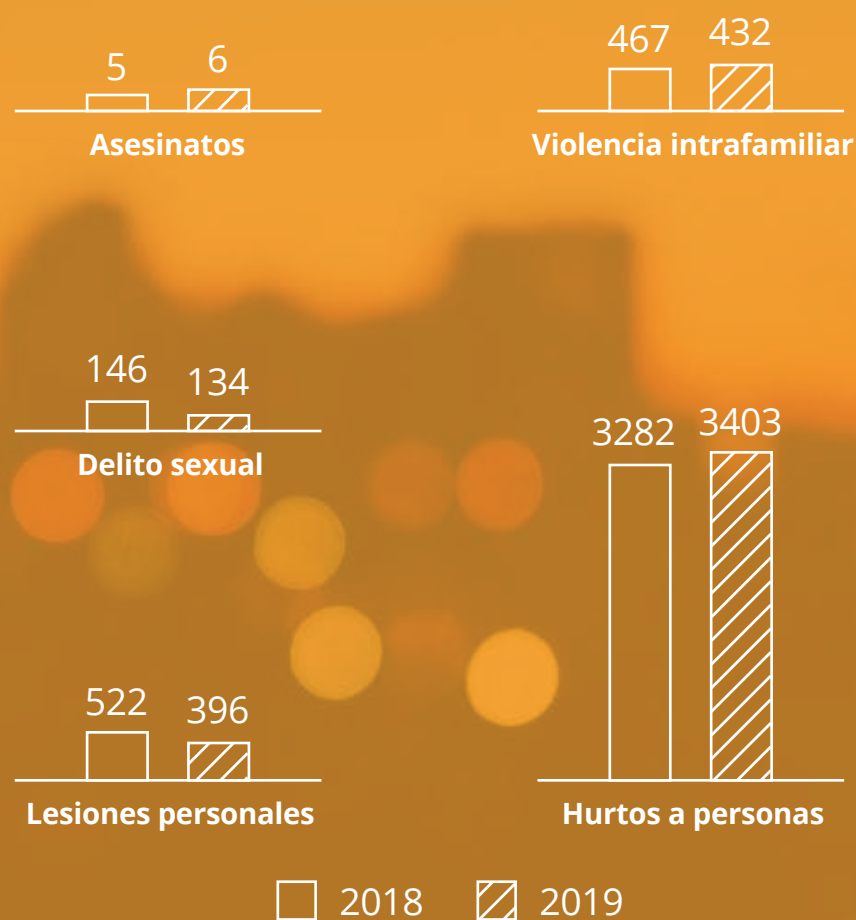

Fuente: Oficina de Análisis de Información y Estudios Estratégicos de la Secretaría Distrital de Seguridad, Convivencia y Justicia. Datos extraídos el día 9-03-2020. Cálculos y elaboración del Observatorio de Mujeres y Equidad de Género, OMEG. Información sujeta a cambios.

2. Salud Plena

- Durante los últimos cuatro años, la tasa de fecundidad del grupo de edad entre 15 y 19 años se ha aumentado en 8 casos por cada 1.000 mujeres. Los 70 nacimientos por cada 1.000 mujeres hacen que esta localidad sea la primera con más alta tasa de fecundidad para este grupo de edad⁴
- Para el grupo de edad de 10 a 14, se observan oscilaciones en la tasa de fecundidad, para llegar en 2018 a 2,1, al pasar de 4 nacimientos en 2017 a 7 (gráfico 3)⁴
- En la localidad, primer semestre de 2019, se registran 5.793 personas en condición de discapacidad. De ese grupo, el 53,2% son mujeres. Santa Fe es la localidad que tiene la cuarta tasa más alta por cada 100.000 mujeres, después de Puente Aranda⁴
- Entre 2018 y el primer semestre de 2019, no se reporta ninguna muerte de mujeres de la localidad durante el embarazo, parto y puerperio⁴
- En 2018 se reportaron 7 casos de muertes por tumor maligno de mama en mujeres menores de 70 años, una muerte más que en 2017. En el primer semestre de 2019, se había registrado un caso (cifras preliminares)⁴
- Durante el año 2018, se registraron 2 casos de muertes de mujeres menores de 70 años por tumor maligno de cuello de útero, uno más que en 2017. No obstante, para el primer semestre de 2019, se llevaban reportados de forma preliminar también 2 casos⁴
- Según la Encuesta Multipropósito 2017, 3 de cada 5 mujeres están afiliadas al régimen subsidiado y 2 de cada 5 al régimen contributivo

Gráfico 3. Tasa de fecundidad específica para los grupos de edad de 10 a 14 años y de 15 a 19 años, por cada 1.000 mujeres de esos rangos. Localidad de Santa Fe, 2015-2018

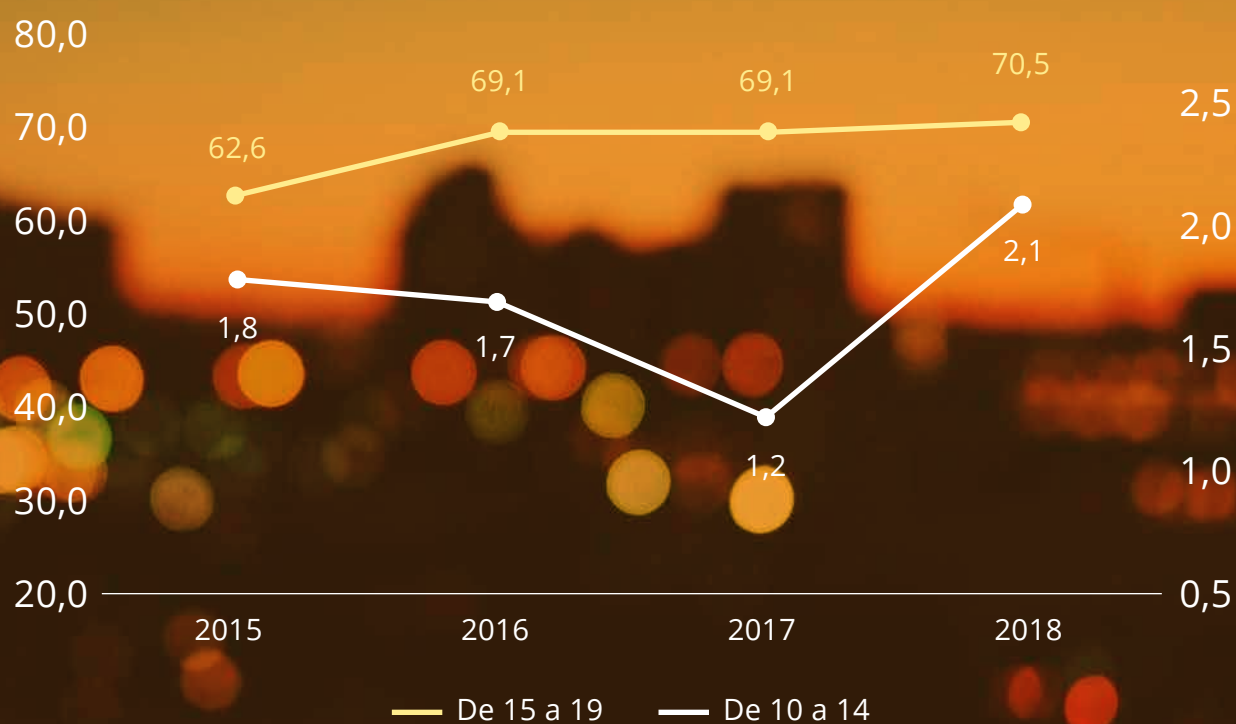

Fuente: Secretaría Distrital de Salud. Observatorio de Salud de Bogotá-Saludata.

3. Educación con equidad

- En la localidad, el 97,6% de las mujeres mayores de 15 años saben leer y escribir. De este mismo grupo de edad, el 14,7% de mujeres y el 14,0% de hombres declararon que estaban estudiando en el momento de la indagación²
- Una de cada 3 mujeres de 15 años o más no estudia por los costos elevados de la educación y una de cada 4 porque necesita trabajar. De cada 10 personas que manifiestan que no estudian por realizar labores domésticas, 9 son mujeres²
- En Santa Fe, una de cada 4 mujeres de 15 años o más alcanzó como nivel máximo la primaria; 2 de cada 5 mujeres la básica secundaria o la media; una de cada 10 algún estudio técnico y una de cada 10 ha realizado algún estudio universitario²

4. Trabajo en condiciones de igualdad y dignidad

- La población en edad de trabajar (PET) muestra una distribución casi paritaria entre hombres y mujeres; sin embargo, la población económicamente activa (PEA) presenta una relación de 4 mujeres por cada 6 hombres²
- Entre la población económicamente inactiva, que comprende personas de la PET que no trabajan ni buscan trabajo, 2 de cada 3 son mujeres. Si se indaga por las actividades que hicieron las personas de la localidad en la semana inmediatamente anterior, el 29,2% de las mujeres se dedicaron a oficios del hogar, cifra que para los hombres fue del 6,1%²
- Mientras 7 de cada 10 hombres de la PEA participan en el mercado laboral (trabajan o están buscando), solo la mitad de las mujeres lo hacen. Proporciones similares se observan entre las personas ocupadas (personas que trabajaron al menos una hora con o sin remuneración o tuvieron un empleo en la semana previa a la encuesta): 5 mujeres y 6 hombres por cada 10²

- Del total de mujeres en la localidad, más de la mitad (55,9%) trabajan en condiciones de informalidad fuerte (sin prestaciones sociales), la localidad con la quinta tasa más alta, después de Los Mártires²
- La tasa de desempleo en esta localidad es menor entre las mujeres con respecto a los hombres, con una diferencia de 1,8 puntos porcentuales²

Tabla 1.
Indicadores laborales según sexo. Localidad de Santa Fe, 2017

INDICADOR	MUJERES	HOMBRES	BRECHA
Tasa global de participación (TGP)	52,6	71,0	-18,4
Tasa de ocupación (TO)	47,9	63,3	-15,4
Tasa de desempleo (TD)	9,0	10,8	-1,8
Tasa de informalidad fuerte (TIF)	53,5	55,9	-2,4

Fuente: DANE-Secretaría Distrital de Planeación, Encuesta Multipropósito 2017. Cálculos del OMEG, SDMujer.

- Las actividades de trabajo no remunerado que más se practican son las de oficios del hogar y el cuidado de menores de edad y personas adultas mayores. En estas actividades, mientras que 7 de cada 10 mujeres realizan oficios del hogar, 5 de cada 10 hombres lo hacen. Además, el 17,7% de las mujeres participan en el cuidado de menores de edad y, entre los hombres, la proporción alcanza el 6,0%²

5. Participación y representación con equidad

- El 48,9% del censo electoral de Santa Fe para las elecciones de 2018 (Congreso de la República) estaba compuesto por mujeres⁵. Esta localidad es una de las diez en las que se observa un fenómeno particular, ya que el total registrado de mujeres y de hombres en el censo electoral excede el total de la población proyectada para 2018 de 20 años o más (habilitada para votar)
- En los comicios locales de 2019, la localidad no mostró un avance en la participación de las mujeres en las Juntas Administradoras Locales, al mantenerse en el 14,3% tanto en las elecciones de 2015 como en las de 2019, 11,8 p.p. por debajo de la media de mujeres elegidas como edilesas en Bogotá⁷
- Para las elecciones del Congreso de la República 2018-2022, de las 44.309 mujeres habilitadas para votar en la localidad, una de cada 2 (45,2%) llegó a las urnas, 2,5 p.p. más que los hombres⁷
- La participación de las mujeres en las Juntas de Acción Comunal de la localidad creció entre 2015 y 2019 en 5,6 p.p., al pasar del 38,3 al 43,9%, en tanto la participación general de las mujeres en las JAC de Bogotá aumentó en el mismo periodo en 0,5% (44,4% en 2015 y 44,9% en 2019)⁶
- En los Consejos Locales de Propiedad Horizontal, 2018, la participación de las mujeres en la localidad llegó al 80,0%, superior al promedio de Bogotá en 27,9 p.p.⁶

6. Cultura libre de sexismos

- En la localidad, el 59,4% de los hogares con jefatura femenina tienen acceso a internet, superior a la de los hogares con jefe hombre en 1,1 p.p. e inferior a la media de las mujeres jefas de Bogotá en 4,5 p.p.²
- De los hogares con jefa mujer que acceden a internet, uno de cada 2 se conecta por medio del teléfono celular y uno de cada 4 por medio del computador de escritorio²
- La razón más importante para no usar internet entre las jefas es que no lo conocen o no saben usarlo, con una proporción del 50,4%, seguida por la falta de interés o porque no lo necesita con el 24,9%²
- Una de cada 4 mujeres monta bicicleta como actividad física o de esparcimiento, en tanto entre los hombres la relación es de uno por cada 2. Una relación similar se puede encontrar en la actividad de trotar⁷
- En la localidad, una de cada 4 mujeres practica algún deporte, mientras que en los hombres la relación es de 3 de cada 5⁷
- Con respecto a las actividades artísticas, solo el 20,3% de las mujeres practican alguna; entre los hombres esta cifra baja al 18,0%⁷
- 2 de cada 5 mujeres están de acuerdo en que toda familia necesita un hombre que la proteja, mientras que entre los hombres la cifra es de uno de cada 2. Aunque las proporciones de personas que están de acuerdo en que las mujeres por naturaleza hacen mejor los oficios del hogar son altas, la cifra de mujeres supera la de los hombres en 5,4 p.p. (gráfico 4)⁷
- Al preguntar cuáles son las acciones que deben priorizarse para el mejoramiento de la seguridad de las mujeres en la ciudad, las mujeres en la localidad de Santa Fe consideran opciones más relacionadas con la justicia y no priorizan ni el mobiliario ni la capacitación de la policía. Conviene resaltar que más mujeres que hombres le asignan importancia a la opción de acciones de prevención (gráfico 5)⁸

Gráfico 4.
Proporción de personas que están de acuerdo con algunas afirmaciones según sexo. Localidad de Santa Fe, 2017

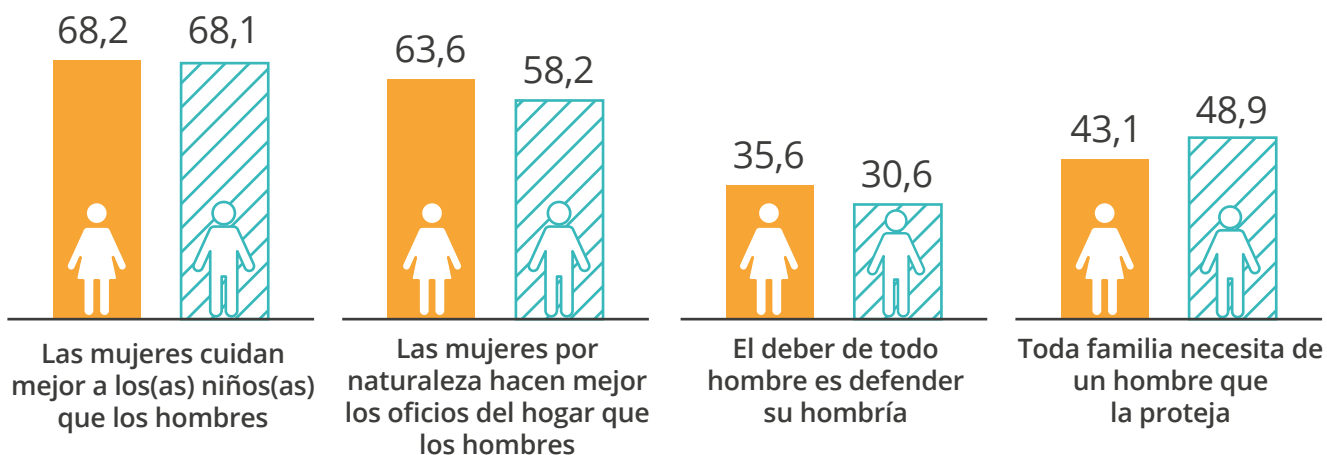

Fuente: Encuesta Bienal de Culturas 2017. Secretaría Distrital de Cultura Recreación y Deporte. Cálculos del OMEG, SDMujer.

Gráfico 5.
Proporción de acciones que según la ciudadanía se deben priorizar para el mejoramiento de la seguridad de las mujeres en la ciudad. Localidad de Santa Fe, segundo semestre de 2018

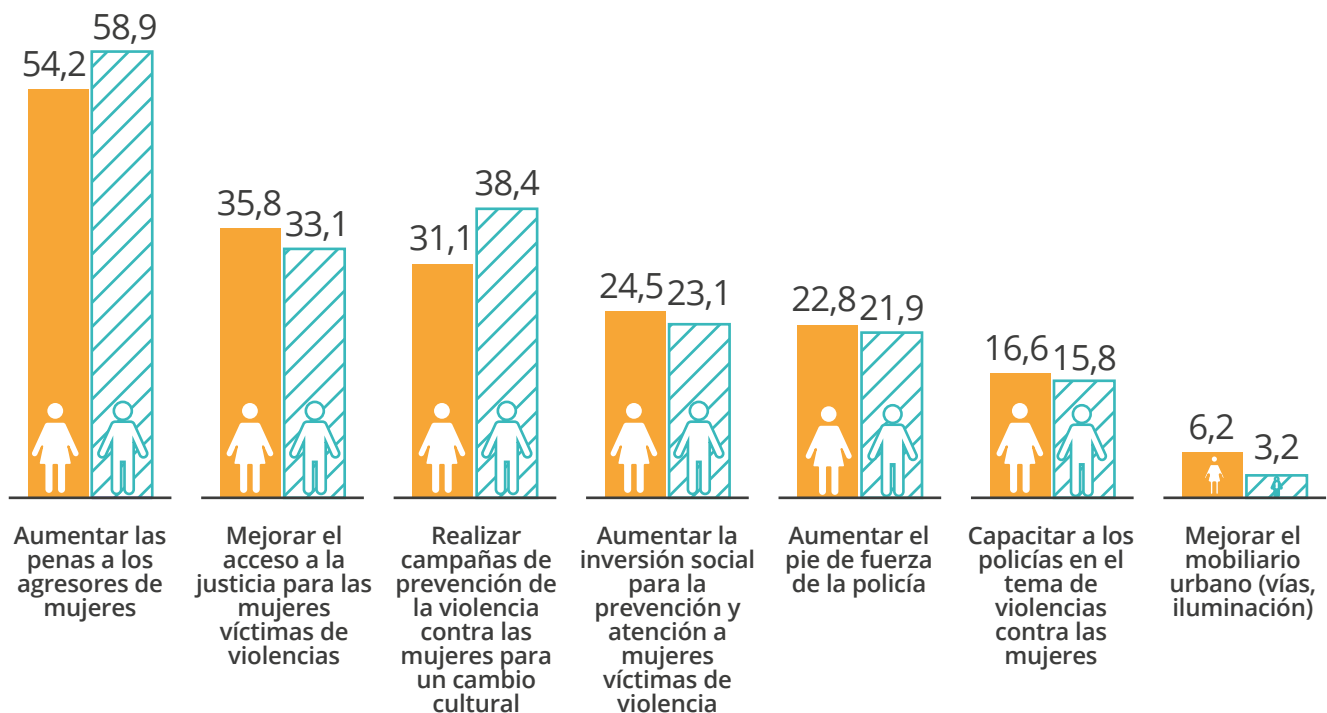

Fuente: Encuesta de Percepción y Victimización de la Cámara de Comercio de Bogotá, segundo semestre de 2018. Cálculos del OMEG.

7. Hábitat y vivienda digna

- Del total de viajes que hacen las personas que habitan en la localidad, el 50,2% es hecho por las mujeres. 3 de cada 5 viajes que realizan las personas de la localidad a pie son hechos por las mujeres y, con respecto al total de viajes que realizan las mujeres de Santa Fe, la cifra de viajes a pie es del 54,3%⁹
- 3 de cada 10 viajes en moto, auto o bicicleta los hace una mujer. Si se hace foco en solo la bicicleta, uno de cada 10 viajes corresponde a las mujeres. El 32,8% de los viajes realizados por mujeres son en transporte público, 1,2 p.p. por encima de la cifra de hombres⁹
- Una de cada 2 mujeres de la localidad expresa que su barrio es inseguro o muy inseguro. Por otra parte, solamente una de cada 10 mujeres en este territorio manifiesta que la ciudad es segura o relativamente segura. Asimismo, el 62,6% de las mujeres declaran que, entre el segundo semestre de 2017 y el segundo semestre de 2018, ha aumentado la inseguridad⁸
- 9 de cada 10 mujeres de la localidad consideran que Transmilenio es inseguro⁸

8. Paz y convivencia con equidad de género

- En la ciudad de Bogotá, 41 personas por cada 1.000 son víctimas del conflicto armado. Del total de víctimas, el 55,6% son mujeres. Por su parte, en la localidad de Santa Fe residen 3.256 personas víctimas del conflicto, el 1,4% del total registrado en Bogotá. De este total, 1.664 son mujeres, lo que representa el 51,1%¹¹
- El registro muestra que entre las mujeres el grupo de edad en el que más víctimas se encuentran es en el de 29 a 59 años, con el 45,7% del total. Se observa, además, que una de cada 2 personas del total de este rango de edad son mujeres¹¹
- Entre los delitos de que fueron objeto las personas de la localidad, prevalece el de hurto a personas. La cifra de mujeres que afirman haber sido víctimas de hurto personal alcanza el 9,6% del total de casos de mujeres que fueron objeto de un delito, inferior a la misma cifra de mujeres de la ciudad (13,6%) y a la de los hombres de la misma localidad (15,6%). Sin embargo, solo 2 de cada 5 mujeres víctimas de algún delito denuncian el hecho ante las autoridades⁸

Oferta de atención a las ciudadanas

La oferta de la Secretaría Distrital de la Mujer en la localidad de Santa Fe en 2019 se presenta de la siguiente manera:

OFERTA	ATENCIÓNES REALIZADAS	FORMA DE ATENCIÓN
Línea Púrpura Distrital	108	Telefónica o mensaje de texto: Línea Púrpura Distrital
Orientaciones socio jurídicas realizadas	388	Presencial en Casa de Igualdad de Oportunidades para las Mujeres
Orientación y seguimiento psicosociales	161	Presencial en Casa de Igualdad de Oportunidades para las Mujeres
Procesos de promoción, reconocimiento y apropiación de derechos, a través de las Casas de Igualdad de Oportunidades para las Mujeres	1.175	Presencial en Casa de Igualdad de Oportunidades para las Mujeres
Registro de primeras atenciones	280	Presencial en Casa de Igualdad de Oportunidades para las Mujeres
Escuela de Formación Política	37	Casa de Igualdad de Oportunidades para las Mujeres



NOTAS:

- 1 Proyecciones de población, Secretaría Distrital de Planeación-DANE.
- 2 Encuesta Multipropósito 2017, Secretaría Distrital de Planeación-DANE.
- 3 Oficina de Análisis de Información y Estudios Estratégicos de la Secretaría Distrital de Seguridad, Convivencia y Justicia. Datos extraídos el día 09-03-2020. Cálculos y elaboración del Observatorio de Mujeres y Equidad de Género, OMEG. Información sujeta a cambios.
- 4 Secretaría Distrital de Salud. Observatorio de Salud de Bogotá-Saludata. En <http://saludata.saludcapital.gov.co/osb/>
- 5 Registraduría Nacional del Estado Civil.
- 6 Instituto Distrital de la Participación y Acción Comunal.
- 7 Encuesta Bienal de Culturas 2017, Secretaría Distrital de Cultura Recreación y Deporte. Cálculos del OMEG, SDMujer.
- 8 Encuesta de Percepción y Victimización, Cámara de Comercio de Bogotá, segundo semestre de 2018.
- 9 Encuesta de Movilidad 2019, Secretaría Distrital del Movilidad.
- 10 De las 339.201 víctimas residentes en Bogotá, 239.453 son residentes en Bogotá, caracterizadas en el SIVIC e incluidas en el RUV, lo que equivale al 70,6% del total.
- 11 Alta Consejería para los Derechos de las Víctimas, la Paz y la Reconciliación, Observatorio Distrital de Víctimas de Bogotá (corte a octubre de 2019).

04.

Localidad de San Cristóbal

Contexto sociodemográfico

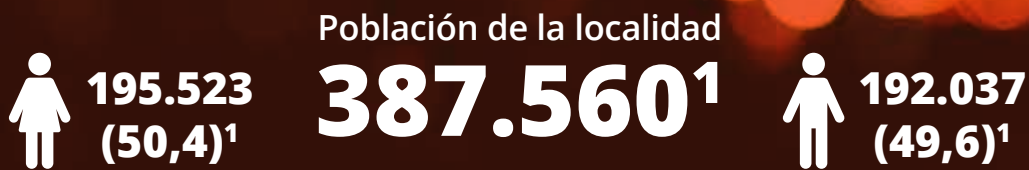

8^a

localidad en tamaño de población de mujeres¹



1 de cada 3 mujeres está en edad productiva (34,2% - 15 a 59 años)¹

54,9%

Las mujeres son mayoría a partir del rango de 40 a 44 años. El 54,9% de las personas mayores de 60 años son mujeres¹



Cerca de 1 de cada 3 hogares tiene jefatura femenina (35,5%)²

10,0%

El 6,8% de los hogares están en condición de pobreza extrema y, entre los hogares con jefatura femenina, sube al 10,0%²

45,1%

El 45,1% de los hogares que son pobres multidimensionales tienen jefatura femenina²

47,5
46,0

El índice de dependencia (personas dependientes por cada 100 en edad de trabajar) es de **47,5 para las mujeres**, mientras para los **hombres es de 46,0**

Gráfico 1.
Pirámide poblacional. Localidad de San Cristóbal, 2020

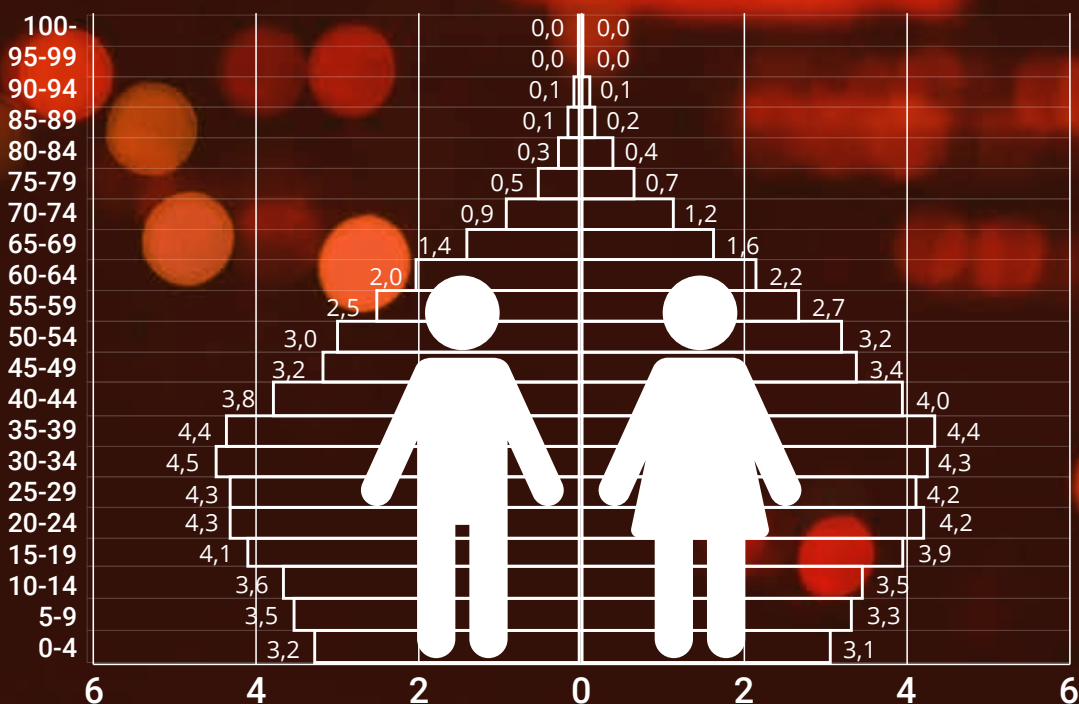

Fuente: Secretaría Distrital de Planeación-DANE, proyecciones de población.

1. Vida libre de violencias

- En el año 2019, se registran 3 asesinatos de mujeres en la localidad, uno menos que en 2018, que corresponden al 3,1% de las muertes de mujeres en Bogotá (gráfico 2)³
- El 84,4% de los delitos sexuales en la localidad son contra mujeres y, con respecto a 2018, han aumentado el 15,2%³
- En 2 de cada 5 hurtos a personas, la víctima es una mujer. Los casos han aumentado de 2018 a 2019 en el 20,9% al pasar de 1.032 a 1.248³
- Mientras que en 2018 los casos de lesiones personales afectaban de forma muy similar a las mujeres (49,2%) y a los hombres, en 2019 la proporción de víctimas mujeres aumenta al 51,4%³
- En 8 de cada 10 casos de violencia intrafamiliar reportados, la víctima es una mujer. Entre 2018 y 2019 los casos han aumentado en el 12,1%³
- La tasa para estos cinco delitos de alto impacto por cada 100.000 habitantes en la localidad es de 2.210 delitos para las mujeres, superior a la de los hombres (1.572) y menor que la de las mujeres en Bogotá (2.308)³
- En 2018, se registran 4 suicidios de mujeres en la localidad, 2 casos menos que en 2017⁴

Gráfico 2. Número de casos de delitos de alto impacto contra mujeres según tipo de delito. Localidad de San Cristóbal, 2018-2019

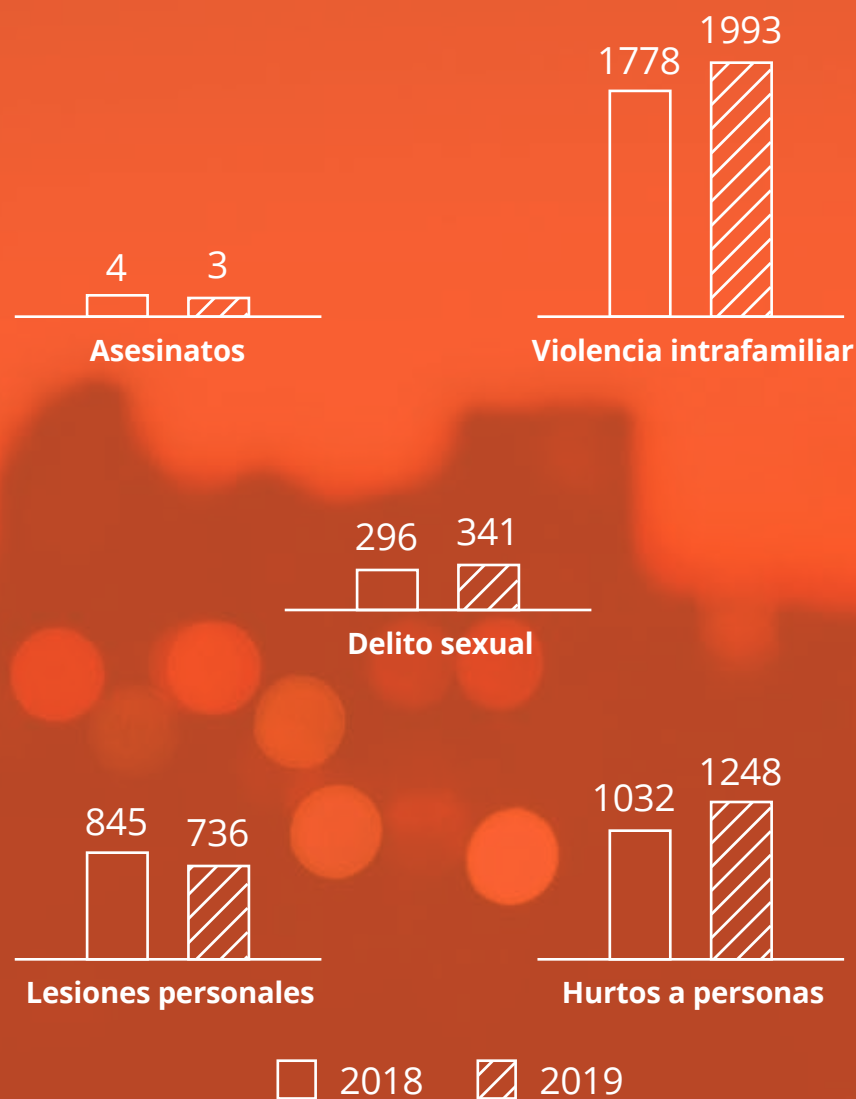

Fuente: Oficina de Análisis de Información y Estudios Estratégicos de la Secretaría Distrital de Seguridad, Convivencia y Justicia. Datos extraídos el día 9-03-2020. Cálculos y elaboración del Observatorio de Mujeres y Equidad de Género, OMEG. Información sujeta a cambios.

2. Salud Plena

- Durante los últimos cuatro años, la tasa de fecundidad del grupo de edad entre 15 y 19 años se ha reducido en 19 casos por cada 1.000 mujeres: mientras en 2015 se registraron 1.219 nacimientos, en 2018 se reportaron 768. Los 49 nacimientos por cada 1.000 mujeres hacen que esta localidad sea la quinta localidad con más alta tasa de fecundidad para este grupo de edad⁴
- Para el grupo de edad de 10 a 14, hasta 2017 se mantuvo una tendencia a la baja, pero en 2018 repuntó levemente al pasar de 21 en 2017 a 22 casos (gráfico 3)⁴
- En la localidad, primer semestre de 2019, se registran 16.889 personas en condición de discapacidad. De ese grupo, el 54,6% son mujeres. San Cristóbal es la localidad que tiene la octava tasa más alta por cada 100.000 mujeres, después de Sumapaz⁴
- Entre 2018 y el primer semestre de 2019, se reportan 2 muertes de mujeres de la localidad durante el embarazo, parto y puerperio⁴
- En 2018 se reportaron 3 casos de muertes por tumor maligno de mama en mujeres menores de 70 años, 15 muertes menos que en 2017. Sin embargo, solo en el primer semestre de 2019 se habían registrado 10 casos (cifras preliminares)⁴
- Durante el año 2018, se registraron 11 casos de muertes de mujeres menores de 70 años por tumor maligno de cuello de útero, 3 menos que en 2017. No obstante, para el primer semestre de 2019, se llevaban reportados de forma preliminar 10 casos⁴
- Según la Encuesta Multipropósito 2017, una de cada 3 mujeres está afiliada al régimen subsidiado y 2 de cada 3 al régimen contributivo

Gráfico 3. Tasa de fecundidad específica para los grupos de edad de 10 a 14 años y de 15 a 19 años, por cada 1.000 mujeres de esos rangos. Localidad de San Cristóbal, 2015-2018



Fuente: Secretaría Distrital de Salud. Observatorio de Salud de Bogotá-Saludata.

3. Educación con equidad

- En la localidad, el 97,7% de las mujeres mayores de 15 años saben leer y escribir. De este mismo grupo de edad, el 14,0% de mujeres y el 14,3% de hombres declararon que estaban estudiando en el momento de la indagación²
- Una de cada 4 mujeres de 15 años o más no estudia por los costos elevados de la educación y una de cada 4 porque necesita trabajar. De cada 10 personas que manifiestan que no estudian por realizar labores domésticas, 9 son mujeres²
- En San Cristóbal, una de cada 5 mujeres de 15 años o más alcanzó como nivel máximo la primaria; una de cada 2 mujeres la básica secundaria o la media; una de cada 10 algún estudio técnico y una de cada 10 ha realizado algún estudio universitario²

4. Trabajo en condiciones de igualdad y dignidad

- La población en edad de trabajar (PET) muestra una distribución casi paritaria entre hombres y mujeres; sin embargo, la población económicamente activa (PEA) presenta una relación de 4 mujeres por cada 6 hombres²
- Entre la población económicamente inactiva, que comprende personas de la PET que no trabajan ni buscan trabajo, 2 de cada 3 son mujeres. Si se indaga por las actividades que hicieron las personas de la localidad en la semana inmediatamente anterior, el 34,0% de las mujeres se dedicaron a oficios del hogar, cifra que para los hombres fue del 6,7%²
- Mientras 7 de cada 10 hombres de la PEA participan en el mercado laboral (trabajan o están buscando), algo menos de la mitad de las mujeres lo hacen. Proporciones similares se observan entre las personas ocupadas (personas que trabajaron al menos una hora con o sin remuneración o tuvieron un empleo en la semana previa a la encuesta): 4 mujeres y 6 hombres por cada 10²

- Del total de mujeres en la localidad, la mitad (49,6%) trabajan en condiciones de informalidad fuerte (sin prestaciones sociales), la localidad con la décima tasa más alta, después de La Candelaria²
- La tasa de desempleo en esta localidad es menor entre las mujeres con respecto a los hombres, con una diferencia de 0,7 puntos porcentuales²

Tabla 1.
Indicadores laborales según sexo. Localidad de San Cristóbal, 2017

INDICADOR	MUJERES	HOMBRES	BRECHA
Tasa global de participación (TGP)	48,8	71,6	-22,8
Tasa de ocupación (TO)	44,1	64,3	-20,2
Tasa de desempleo (TD)	9,5	10,2	-0,7
Tasa de informalidad fuerte (TIF)	49,6	51,8	-2,2

Fuente: DANE-Secretaría Distrital de Planeación, Encuesta Multipropósito 2017. Cálculos del OMEG, SDMujer.

- Las actividades de trabajo no remunerado que más se practican son las de los oficios del hogar y el cuidado de menores de edad y personas adultas mayores. En estas actividades, mientras que 7 de cada 10 mujeres realizan oficios del hogar, 5 de cada 10 hombres lo hacen. Además, el 20,1% de las mujeres participan en el cuidado de menores de edad y, entre los hombres, la proporción alcanza el 9,2%²

5. Participación y representación con equidad

- El 53,1% del censo electoral de San Cristóbal para las elecciones de 2018 (Congreso de la República) estaba compuesto por mujeres⁵
- En los comicios locales de 2019, la localidad no mostró avances en la participación de las mujeres en las Juntas Administradoras Locales, al pasar del 27,3% en las elecciones de 2015 al 18,2% en 2019, con una disminución de 9,1 p.p., 7,9 p.p. por debajo de la media de mujeres elegidas como edilesas en Bogotá⁷
- Para las elecciones del Congreso de la República 2018-2022, de las 142.863 mujeres habilitadas para votar en la localidad, una de cada 2 (49,1%) llegó a las urnas, 3,6 p.p. más que los hombres⁷
- La participación de las mujeres en las Juntas de Acción Comunal de la localidad creció entre 2015 y 2019 en 0,9 p.p., al pasar del 41,2 al 42,1%, en tanto la participación general de las mujeres en las JAC de Bogotá aumentó en el mismo periodo en 0,5% (44,4% en 2015 y 44,9% en 2019)⁶
- En los Consejos Locales de Propiedad Horizontal, 2018, la participación de las mujeres en la localidad llegó al 50,0%, inferior al promedio de Bogotá en 2,1 p.p.⁶

6. Cultura libre de sexismos

- En la localidad, el 46,8% de los hogares con jefatura femenina tienen acceso a internet, inferior a la de los hogares con jefe hombre en 6,9 p.p. y a la media de las mujeres jefas de Bogotá en 17,1 p.p.²
- De los hogares con jefa mujer que acceden a internet, 2 de cada 5 se conectan por medio del teléfono celular y 3 de cada 10 por medio del computador de escritorio²
- La razón más importante para no usar internet entre las jefas es que no lo conocen o no saben usarlo, con una proporción del 40,9%, seguida por la falta de interés o porque no lo necesita con el 29,3%²
- Una de cada 4 mujeres monta bicicleta como actividad física o de esparcimiento, en tanto entre los hombres la relación es de uno por cada 2. En la actividad de trotar, la relación es de 2 de cada 5 para las mujeres y de 3 de cada 5 para los hombres⁷
- En la localidad, una de cada 5 mujeres practica algún deporte, mientras que en los hombres la relación es de uno de cada 2⁷
- Con respecto a las actividades artísticas, solo el 11,0% de las mujeres practican alguna; entre los hombres esta cifra sube al 19,0%⁷
- 2 de cada 5 mujeres están de acuerdo en que toda familia necesita un hombre que la proteja, mientras que entre los hombres la cifra es de uno de cada 2. Aunque las proporciones de personas que están de acuerdo en que las mujeres por naturaleza hacen mejor los oficios del hogar son altas, la cifra de mujeres supera la de los hombres en 6,4 p.p. (gráfico 4)⁷
- Al preguntar cuáles son las acciones que deben priorizarse para el mejoramiento de la seguridad de las mujeres en la ciudad, las mujeres en la localidad de San Cristóbal consideran opciones más relacionadas con la justicia y no priorizan ni el mobiliario ni la capacitación de la policía. Conviene resaltar que menos mujeres que hombres le asignan importancia a la opción de acciones de prevención (gráfico 5)⁸

Gráfico 4.
Proporción de personas que están de acuerdo con algunas afirmaciones según sexo. Localidad de San Cristóbal, 2017

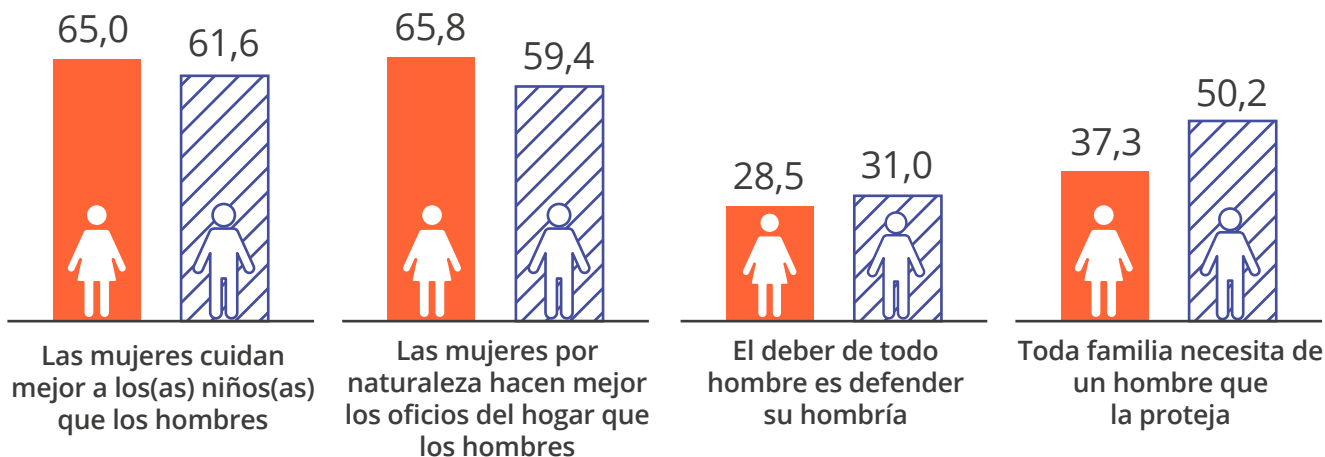

Fuente: Encuesta Bienal de Culturas 2017. Secretaría Distrital de Cultura Recreación y Deporte. Cálculos del OMEG, SDMujer.

Gráfico 5.
Proporción de acciones que según la ciudadanía se deben priorizar para el mejoramiento de la seguridad de las mujeres en la ciudad. Localidad de San Cristóbal, segundo semestre de 2018

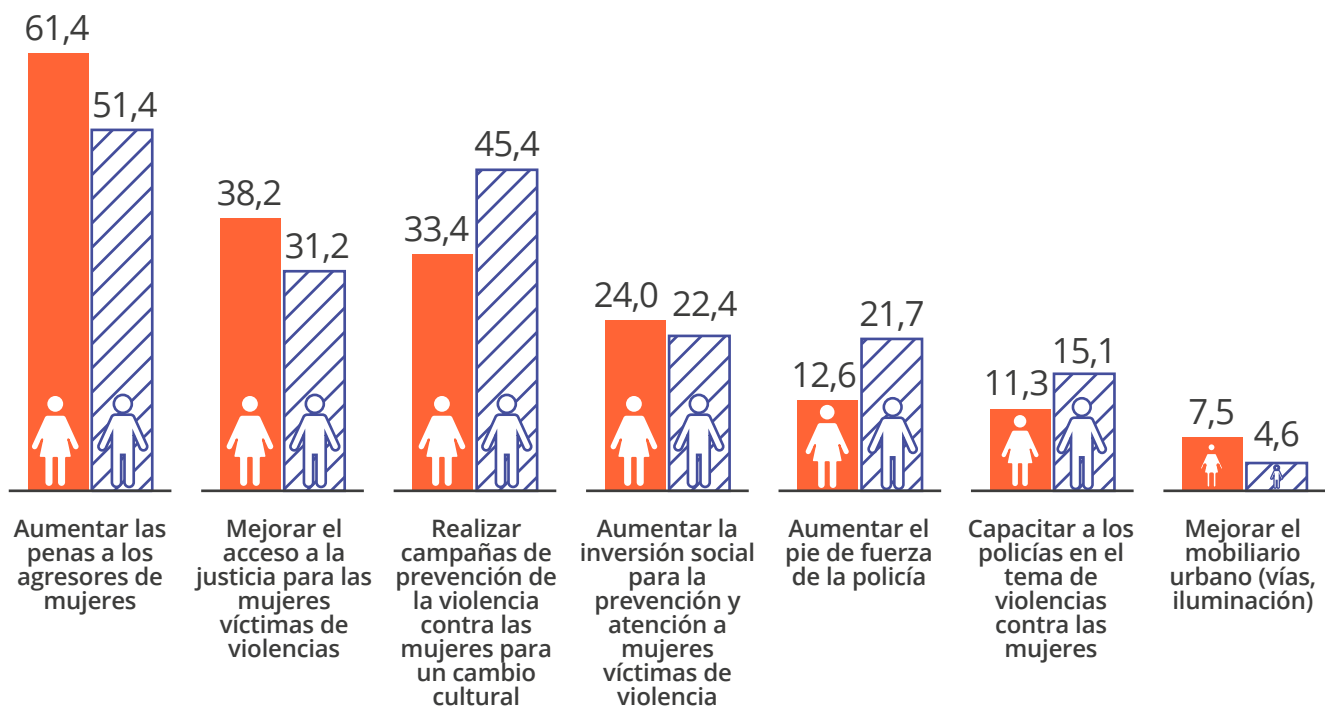

Fuente: Encuesta de Percepción y Victimización de la Cámara de Comercio de Bogotá, segundo semestre de 2018. Cálculos del OMEG.

7. Hábitat y vivienda digna

- Del total de viajes que hacen las personas que habitan en la localidad, el 51,8% es hecho por las mujeres. 6 de cada 10 viajes que realizan las personas de la localidad a pie son hechos por las mujeres y, con respecto al total de viajes que realizan las mujeres de San Cristóbal, la cifra de viajes a pie es del 43,5%⁹
- 3 de cada 10 viajes en moto, auto o bicicleta los hace una mujer. Si se hace foco en solo la bicicleta, uno de cada 10 viajes corresponde a las mujeres. El 44,6% de los viajes realizados por mujeres son en transporte público, 4,3 p.p. por encima de la cifra de hombres⁹
- 5 de cada 10 mujeres de la localidad expresan que su barrio es inseguro o muy inseguro. Por otra parte, solamente una de cada 10 mujeres en este territorio manifiesta que la ciudad es segura o relativamente segura. Asimismo, el 62,5% de las mujeres declaran que, entre el segundo semestre de 2017 y el segundo semestre de 2018, ha aumentado la inseguridad⁸
- 8 de cada 10 mujeres de la localidad consideran que Transmilenio es inseguro⁸

8. Paz y convivencia con equidad de género

- En la ciudad de Bogotá, 41 personas por cada 1.000 son víctimas del conflicto armado. Del total de víctimas, el 55,6% son mujeres. Por su parte, en la localidad de San Cristóbal residen 15.736 personas víctimas del conflicto, el 6,6% del total registrado en Bogotá. De este total, 8.632 son mujeres, lo que representa el 54,9%¹¹
- El registro muestra que entre las mujeres el grupo de edad en el que más víctimas se encuentran es en el de 29 a 59 años, con el 46,7% del total. Se observa, además, que 3 de cada 5 personas del total de este rango de edad son mujeres, el grupo con la diferencia más grande entre sexos¹¹
- Entre los delitos de que fueron objeto las personas de la localidad, prevalece el de hurto a personas. La cifra de mujeres que afirman haber sido víctimas de hurto personal alcanza el 11,6% del total de casos de mujeres que fueron objeto de un delito, inferior a la misma cifra de mujeres de la ciudad (13,6%) y superior a la de los hombres de la misma localidad (7,2%). Sin embargo, solo 3 de cada 10 mujeres víctimas de algún delito denuncian el hecho ante las autoridades⁸

Oferta de atención a las ciudadanas

La oferta de la Secretaría Distrital de la Mujer en la localidad de San Cristóbal en 2019 se presenta de la siguiente manera:

OFERTA	ATENCIÓNES REALIZADAS	FORMA DE ATENCIÓN
Línea Púrpura Distrital	405	Telefónica o mensaje de texto: Línea Púrpura Distrital
Orientaciones socio jurídicas realizadas	949	Presencial en Casa de Igualdad de Oportunidades para las Mujeres
Orientación y seguimiento psicosociales	640	Presencial en Casa de Igualdad de Oportunidades para las Mujeres
Procesos de promoción, reconocimiento y apropiación de derechos, a través de las Casas de Igualdad de Oportunidades para las Mujeres	1.940	Presencial en Casa de Igualdad de Oportunidades para las Mujeres
Registro de primeras atenciones	1.266	Presencial en Casa de Igualdad de Oportunidades para las Mujeres
Centros de Inclusión Digital	92	Presencial en Casa de Igualdad de Oportunidades para las Mujeres
Escuela de Formación Política	61	Casa de Igualdad de Oportunidades para las Mujeres

NOTAS:

- ¹ Proyecciones de población, Secretaría Distrital de Planeación-DANE.
- ² Encuesta Multipropósito 2017, Secretaría Distrital de Planeación-DANE.
- ³ Oficina de Análisis de Información y Estudios Estratégicos de la Secretaría Distrital de Seguridad, Convivencia y Justicia. Datos extraídos el día 09-03-2020. Cálculos y elaboración del Observatorio de Mujeres y Equidad de Género, OMEG. Información sujeta a cambios.
- ⁴ Secretaría Distrital de Salud. Observatorio de Salud de Bogotá-Saludata. En <http://saludata.saludcapital.gov.co/osb/>
- ⁵ Registraduría Nacional del Estado Civil.
- ⁶ Instituto Distrital de la Participación y Acción Comunal.
- ⁷ Encuesta Bienal de Culturas 2017, Secretaría Distrital de Cultura Recreación y Deporte. Cálculos del OMEG, SDMujer.
- ⁸ Encuesta de Percepción y Victimización, Cámara de Comercio de Bogotá, segundo semestre de 2018.
- ⁹ Encuesta de Movilidad 2019, Secretaría Distrital del Movilidad.
- ¹⁰ De las 339.201 víctimas residentes en Bogotá, 239.453 son residentes en Bogotá, caracterizadas en el SIVIC e incluidas en el RUV, lo que equivale al 70,6% del total.
- ¹¹ Alta Consejería para los Derechos de las Víctimas, la Paz y la Reconciliación, Observatorio Distrital de Víctimas de Bogotá (corte a octubre de 2019).

05.

Localidad de Usme

Contexto sociodemográfico

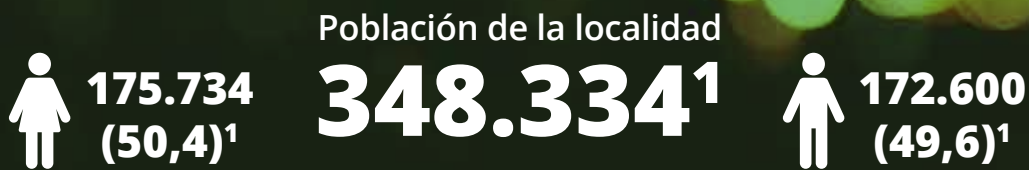

9^a

localidad en tamaño de población de mujeres¹



1 de cada 3 mujeres está en edad productiva (34,5% - 15 a 59 años)¹

55,2%

Las mujeres son mayoría a partir del rango de 40 a 44 años. El 55,2% de las personas mayores de 60 años son mujeres¹



2 de cada 5 hogares tienen jefatura femenina (39,8%)²



14,9%

El **11,9% de los hogares están en condición de pobreza extrema** y, entre los hogares con jefatura femenina, sube al 14,9%²



42,4%

El **42,4% de los hogares que son pobres multidimensionales** tienen jefatura femenina²



46,0

46,1

El **índice de dependencia** (personas dependientes por cada 100 en edad de trabajar) es de **46,0 para las mujeres**, mientras para los **hombres es de 46,1**²

Gráfico 1.
Pirámide poblacional. Localidad de Usme, 2020

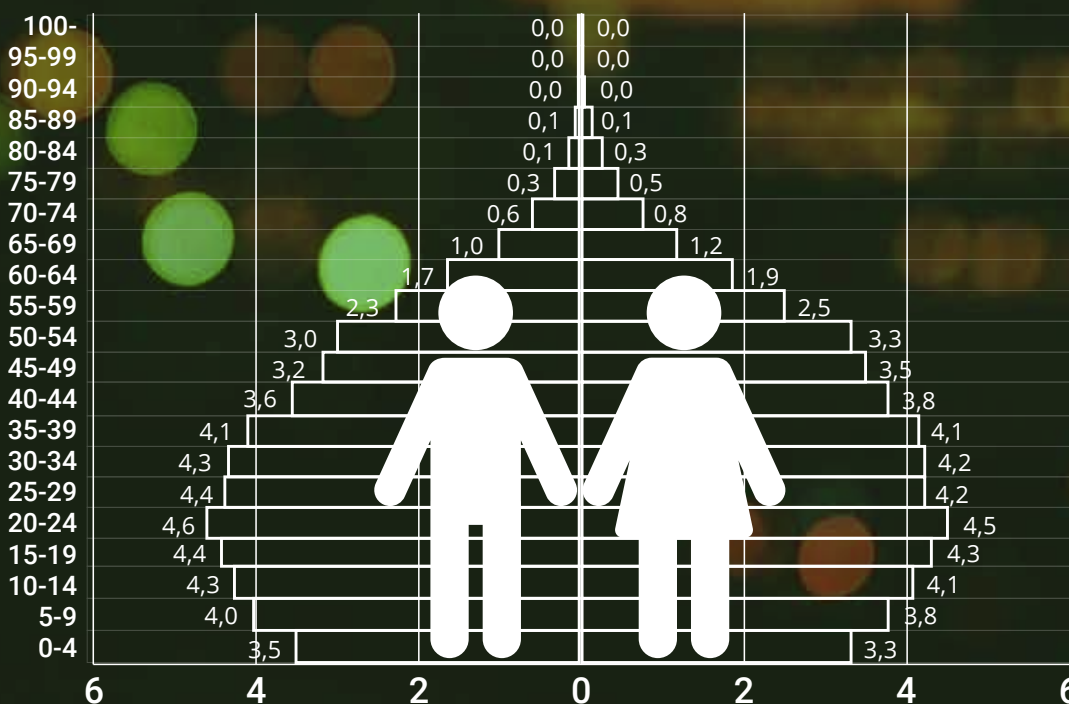

Fuente: Secretaría Distrital de Planeación-DANE, proyecciones de población.

1. Vida libre de violencias

- En el año 2019, se registran 16 asesinatos de mujeres en la localidad, 8 más que en 2018, que corresponden al 16,5% de las muertes de mujeres en Bogotá (gráfico 2)³
- El 84,5% de los delitos sexuales en la localidad son contra mujeres y, con respecto a 2018, han aumentado el 28,2%³
- En 2 de cada 5 hurtos a personas, la víctima es una mujer. Los casos han aumentado de 2018 a 2019 en el 22,8% al pasar de 772 a 948³
- Tanto en 2018 como en 2019, los casos de lesiones personales afectan más a las mujeres (54,4% en 2018 y 50,8% en 2019)³
- En 8 de cada 10 casos de violencia intrafamiliar reportados, la víctima es una mujer. Entre 2018 y 2019 los casos han aumentado en el 13,1%³
- La tasa para estos cinco delitos de alto impacto por cada 100.000 habitantes en la localidad es de 2.143 delitos para las mujeres, superior a la de los hombres (1.597) y menor que la de las mujeres en Bogotá (2.308)³
- En 2018, se registran 6 suicidios de mujeres en la localidad, 5 casos más que en 2017⁴

Gráfico 2. Número de casos de delitos de alto impacto contra mujeres según tipo de delito. Localidad de Usme, 2018-2019

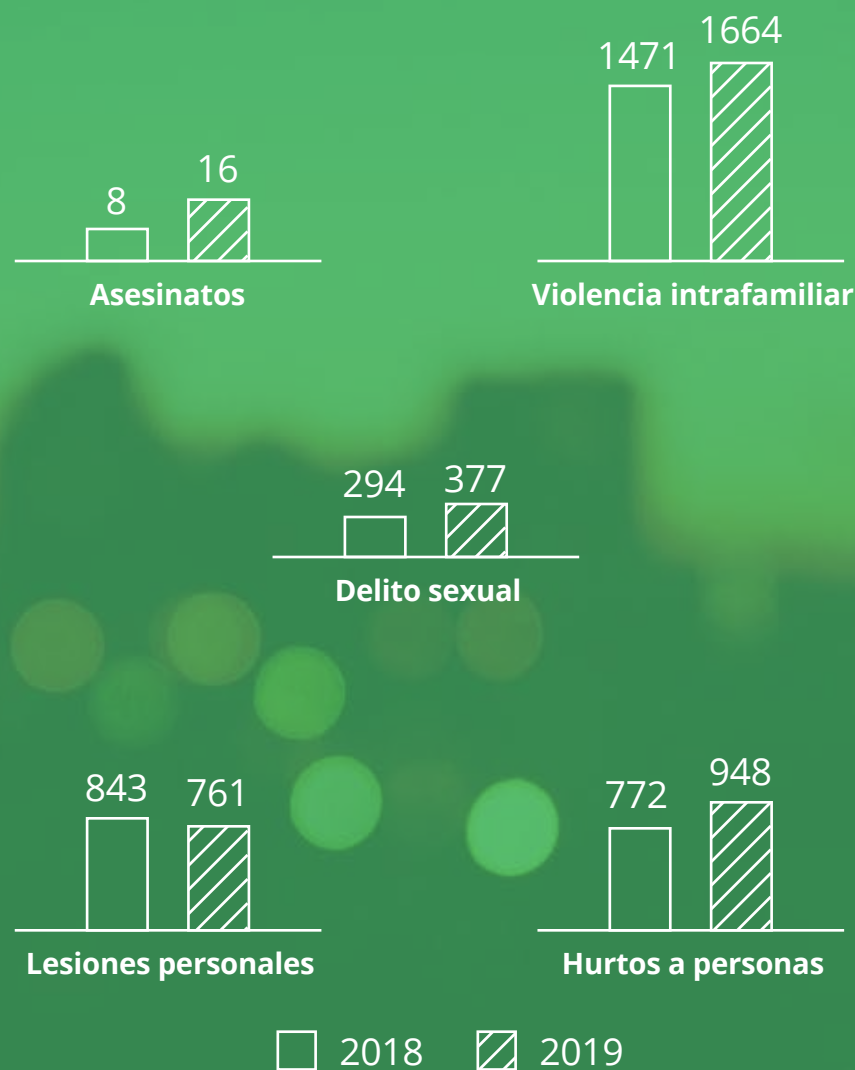

Fuente: Oficina de Análisis de Información y Estudios Estratégicos de la Secretaría Distrital de Seguridad, Convivencia y Justicia. Datos extraídos el día 9-03-2020. Cálculos y elaboración del Observatorio de Mujeres y Equidad de Género, OMEG. Información sujeta a cambios.

2. Salud Plena

- Durante los últimos cuatro años, la tasa de fecundidad por cada 1.000 mujeres del grupo de edad entre 15 y 19 años aumentó de forma muy leve, pese a la disminución de casos: mientras en 2015 se registraron 1.244 nacimientos, en 2018 se reportaron 911. Los 61 nacimientos por cada 1.000 mujeres hacen que esta localidad sea la segunda localidad con más alta tasa de fecundidad para este grupo de edad⁴
- Para el grupo de edad de 10 a 14, hasta 2017 se observan oscilaciones, pero en 2018 bajó de forma importante al pasar de 33 en 2017 a 24 casos (gráfico 3)⁴
- En la localidad, primer semestre de 2019, se registran 13.471 personas en condición de discapacidad. De ese grupo, el 55,9% son mujeres. Usme es la localidad que tiene la décima tasa más alta por cada 100.000 mujeres, después de Antonio Nariño⁴
- Entre 2018 y el primer semestre de 2019, se reportan 2 muertes de mujeres de la localidad durante el embarazo, parto y puerperio⁴
- En 2018 se reportaron 19 casos de muertes por tumor maligno de mama en mujeres menores de 70 años, 9 muertes más que en 2017. En el primer semestre de 2019, se habían registrado 9 casos (cifras preliminares)⁴
- Durante el año 2018, se registraron 14 casos de muertes de mujeres menores de 70 años por tumor maligno de cuello de útero, 5 más que en 2017. Para el primer semestre de 2019, se llevaban reportados de forma preliminar 4 casos⁴
- Según la Encuesta Multipropósito 2017, 2 de cada 5 mujeres están afiliadas al régimen subsidiado y 2 de cada 3 al régimen contributivo

Gráfico 3. Tasa de fecundidad específica para los grupos de edad de 10 a 14 años y de 15 a 19 años, por cada 1.000 mujeres de esos rangos. Localidad de Usme, 2015-2018

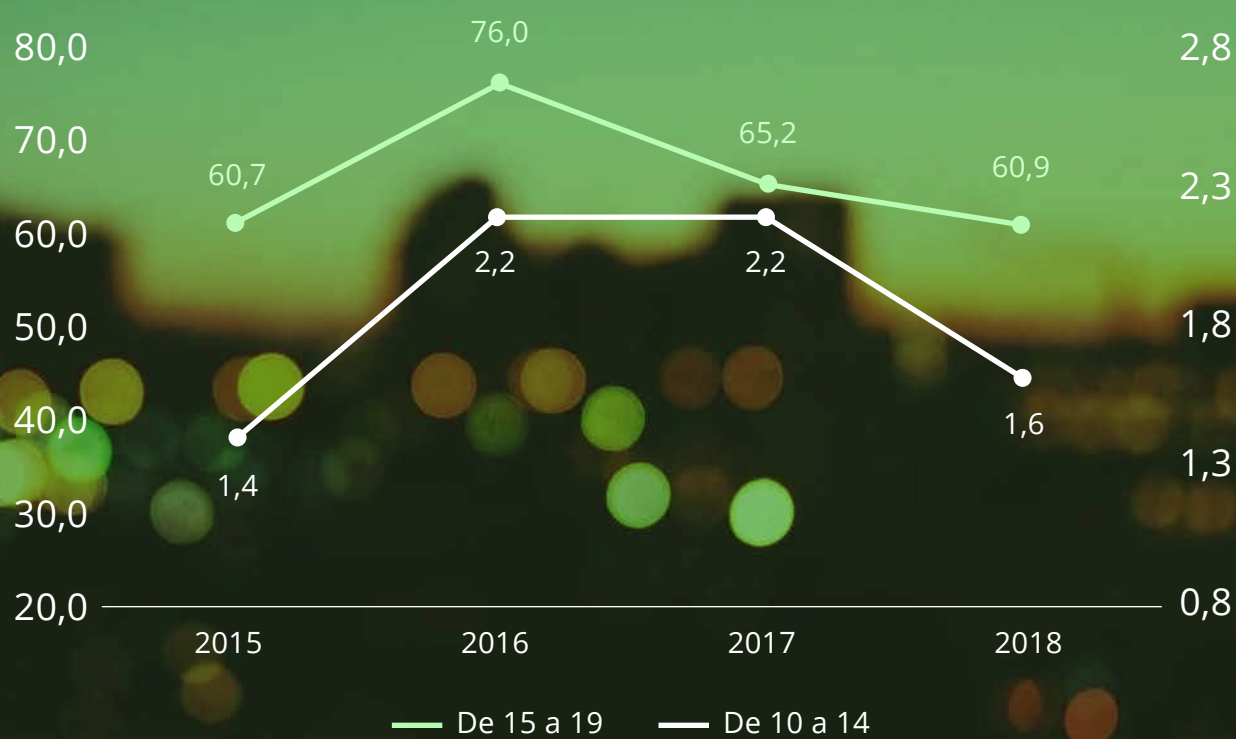

Fuente: Secretaría Distrital de Salud. Observatorio de Salud de Bogotá-Saludata.

3. Educación con equidad

- En la localidad, el 97,5% de las mujeres mayores de 15 años saben leer y escribir. De este mismo grupo de edad, el 15,2% de mujeres y el 15,4% de hombres declararon que estaban estudiando en el momento de la indagación²
- Una de cada 4 mujeres de 15 años o más no estudia por los costos elevados de la educación y una de cada 4 porque necesita trabajar. De cada 10 personas que manifiestan que no estudian por realizar labores domésticas, 9 son mujeres²
- En Usme, una de cada 4 mujeres de 15 años o más alcanzó como nivel máximo la primaria; 2 de cada 3 mujeres la básica secundaria o la media; una de cada 10 algún estudio técnico y 4 de cada 100 han realizado algún estudio universitario²

4. Trabajo en condiciones de igualdad y dignidad

- La población en edad de trabajar (PET) muestra una distribución casi paritaria entre hombres y mujeres; sin embargo, la población económicamente activa (PEA) presenta una relación de 4 mujeres por cada 6 hombres²
- Entre la población económicamente inactiva, que comprende personas de la PET que no trabajan ni buscan trabajo, 2 de cada 3 son mujeres. Si se indaga por las actividades que hicieron las personas de la localidad en la semana inmediatamente anterior, el 37,7% de las mujeres se dedicaron a oficios del hogar, cifra que para los hombres fue del 6,7%²
- Mientras 6 de cada 10 hombres de la PEA participan en el mercado laboral (trabajan o están buscando), solo 4 mujeres lo hacen. Proporciones similares se observan entre las personas ocupadas (personas que trabajaron al menos una hora con o sin remuneración o tuvieron un empleo en la semana previa a la encuesta): 4 mujeres y 6 hombres por cada 10²

- Del total de mujeres en la localidad, más de la mitad (58,6%) trabajan en condiciones de informalidad fuerte (sin prestaciones sociales), la localidad con la tasa más alta de Bogotá²
- La tasa de desempleo en esta localidad es levemente menor entre las mujeres con respecto a los hombres, con una diferencia de 0,1 puntos porcentuales²

Tabla 1.
Indicadores laborales según sexo. Localidad de Usme, 2017

INDICADOR	MUJERES	HOMBRES	BRECHA
Tasa global de participación (TGP)	39,9	64,6	-24,7
Tasa de ocupación (TO)	35,8	57,9	-22,1
Tasa de desempleo (TD)	10,3	10,4	-0,1
Tasa de informalidad fuerte (TIF)	58,6	57,0	1,6

Fuente: DANE-Secretaría Distrital de Planeación, Encuesta Multipropósito 2017. Cálculos del OMEG, SDMujer.

- Las actividades de trabajo no remunerado que más se practican son las de oficios del hogar y el cuidado de menores de edad y personas adultas mayores. En estas actividades, mientras que 7 de cada 10 mujeres realizan oficios del hogar, 4 de cada 10 hombres lo hacen. Además, el 17,2% de las mujeres participan en el cuidado de menores de edad y, entre los hombres, la proporción alcanza el 6,0%²

5. Participación y representación con equidad

- El 53,5% del censo electoral de Usme para las elecciones de 2018 (Congreso de la República) estaba compuesto por mujeres⁵
- En los comicios locales de 2019, la localidad mostró un retroceso total en la participación de las mujeres en las Juntas Administradoras Locales, al pasar del 33,3% en las elecciones de 2015 a cero en 2019; la media de mujeres elegidas como edilesas en Bogotá fue del 26,1%⁷
- Para las elecciones del Congreso de la República 2018-2022, de las 117.522 mujeres habilitadas para votar en la localidad, una de cada 2 (47,6%) llegó a las urnas, 4,9 p.p. más que los hombres⁷
- La participación de las mujeres en las Juntas de Acción Comunal de la localidad disminuyó de forma leve entre 2015 y 2019 en 0,5 p.p., al pasar del 44,5 al 44,0%, en tanto la participación general de las mujeres en las JAC de Bogotá aumentó en el mismo periodo en 0,5% (44,4% en 2015 y 44,9% en 2019)⁶
- En los Consejos Locales de Propiedad Horizontal, 2018, la participación de las mujeres en la localidad llegó al 62,5%, superior al promedio de Bogotá en 10,4 p.p.⁶

6. Cultura libre de sexismos

- En la localidad, el 40,6% de los hogares con jefatura femenina tienen acceso a internet, inferior a la de los hogares con jefe hombre en 4,0 p.p. y a la media de las mujeres jefas de Bogotá en 23,2 p.p.²
- De los hogares con jefa mujer que acceden a internet, uno de cada 3 se conectan por medio del teléfono celular y, con la misma relación, por medio del computador de escritorio²
- La razón más importante para no usar internet entre las jefas es que no lo conocen o no saben usarlo, con una proporción del 43,8%, seguida por la falta de interés o porque no lo necesita con el 23,1%²
- Una de cada 5 mujeres monta bicicleta como actividad física o de esparcimiento, en tanto entre los hombres la relación es de uno por cada 2. En la actividad de trotar, la relación es de una por cada 3 mujeres y de 3 por cada 5 hombres⁷
- En la localidad, 2 de cada 5 mujeres practican algún deporte, mientras que en los hombres la relación es de 7 de cada 10⁷
- Con respecto a las actividades artísticas, solo el 15,2% de las mujeres practican alguna; entre los hombres esta cifra sube al 19,3%⁷
- 2 de cada 5 mujeres están de acuerdo en que toda familia necesita un hombre que la proteja, mientras que entre los hombres la cifra es de 3 de cada 5. Aunque las proporciones de personas que están de acuerdo en que las mujeres por naturaleza hacen mejor los oficios del hogar son altas, la cifra de mujeres supera la de los hombres en 5,8 p.p. (gráfico 4)⁷
- Al preguntar cuáles son las acciones que deben priorizarse para el mejoramiento de la seguridad de las mujeres en la ciudad, las mujeres en la localidad de Usme consideran más la opción relacionada con el aumento de penas y la de acciones de prevención y no priorizan ni el mobiliario ni la capacitación de la policía (gráfico 5)⁸

Gráfico 4.
Proporción de personas que están de acuerdo con algunas afirmaciones según sexo. Localidad de Usme, 2017

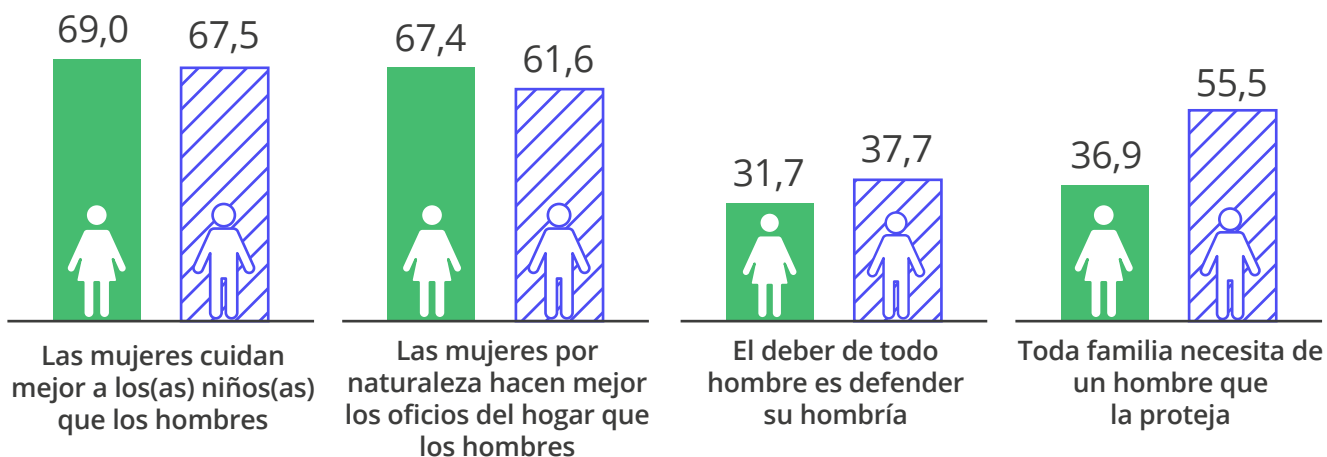

Fuente: Encuesta Bienal de Culturas 2017. Secretaría Distrital de Cultura Recreación y Deporte. Cálculos del OMEG, SDMujer.

Gráfico 5.
Proporción de acciones que según la ciudadanía se deben priorizar para el mejoramiento de la seguridad de las mujeres en la ciudad. Localidad de Usme, segundo semestre de 2018

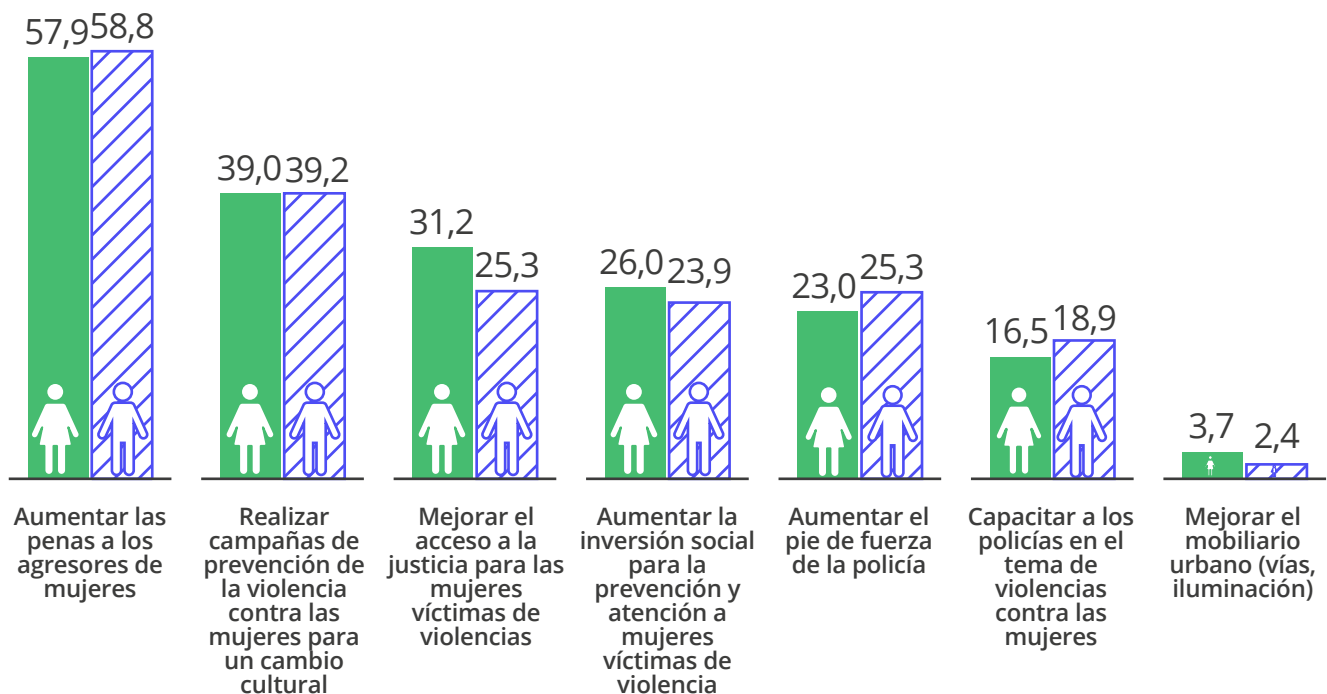

Fuente: Encuesta de Percepción y Victimización de la Cámara de Comercio de Bogotá, segundo semestre de 2018. Cálculos del OMEG.

7. Hábitat y vivienda digna

- Del total de viajes que hacen las personas que habitan en la localidad, el 53,3% es hecho por las mujeres. 6 de cada 10 viajes que realizan las personas de la localidad a pie son hechos por las mujeres y, con respecto al total de viajes que realizan las mujeres de Usme, la cifra de viajes a pie es del 52,8%⁹
- El 23,1% de los viajes en moto, auto o bicicleta los hacen las mujeres. Si se hace foco en solo la bicicleta, uno de cada 10 viajes corresponde a las mujeres. El 40,4% de los viajes realizados por mujeres son en transporte público, 1,5 p.p. por encima de la cifra de hombres⁹
- 6 de cada 10 mujeres de la localidad expresan que su barrio es inseguro o muy inseguro. Por otra parte, solamente una de cada 10 mujeres en este territorio manifiesta que la ciudad es segura o relativamente segura. Asimismo, el 68,5% de las mujeres declaran que, entre el segundo semestre de 2017 y el segundo semestre de 2018, ha aumentado la inseguridad⁸
- 8 de cada 10 mujeres de la localidad consideran que Transmilenio es inseguro⁸

8. Paz y convivencia con equidad de género

- En la ciudad de Bogotá, 41 personas por cada 1.000 son víctimas del conflicto armado. Del total de víctimas, el 55,6% son mujeres. Por su parte, en la localidad de Usme residen 16.259 personas víctimas del conflicto, el 6,8% del total registrado en Bogotá. De este total, 9.082 son mujeres, lo que representa el 55,9%¹¹
- El registro muestra que entre las mujeres el grupo de edad en el que más víctimas se encuentran es en el de 29 a 59 años, con el 45,6% del total. Se observa, además, que 3 de cada 5 personas del total de este rango de edad son mujeres, el grupo con la diferencia más grande entre sexos¹¹
- Entre los delitos de que fueron objeto las personas de la localidad, prevalece el de hurto a personas. La cifra de mujeres que afirman haber sido víctimas de hurto personal alcanza el 15,5% del total de casos de mujeres que fueron objeto de un delito, superior a la misma cifra de mujeres de la ciudad (13,6%) y a la de los hombres de la misma localidad (14,1%). Sin embargo, solo 2 de cada 5 mujeres víctimas de algún delito denuncian el hecho ante las autoridades⁸

Oferta de atención a las ciudadanas

La oferta de la Secretaría Distrital de la Mujer en la localidad de Usme en 2019 se presenta de la siguiente manera:

OFERTA	ATENCIÓNES REALIZADAS	FORMA DE ATENCIÓN
Línea Púrpura Distrital	363	Telefónica o mensaje de texto: Línea Púrpura Distrital
Orientaciones socio jurídicas realizadas	568	Presencial en Casa de Igualdad de Oportunidades para las Mujeres
Orientación y seguimiento psicosociales	515	Presencial en Casa de Igualdad de Oportunidades para las Mujeres
Procesos de promoción, reconocimiento y apropiación de derechos, a través de las Casas de Igualdad de Oportunidades para las Mujeres	1.919	Presencial en Casa de Igualdad de Oportunidades para las Mujeres
Registro de primeras atenciones	1.236	Presencial en Casa de Igualdad de Oportunidades para las Mujeres
Centros de Inclusión Digital	590	Presencial en Casa de Igualdad de Oportunidades para las Mujeres
Escuela de Formación Política	4	Casa de Igualdad de Oportunidades para las Mujeres



NOTAS:

- 1 Proyecciones de población, Secretaría Distrital de Planeación-DANE.
- 2 Encuesta Multipropósito 2017, Secretaría Distrital de Planeación-DANE.
- 3 Oficina de Análisis de Información y Estudios Estratégicos de la Secretaría Distrital de Seguridad, Convivencia y Justicia. Datos extraídos el día 09-03-2020. Cálculos y elaboración del Observatorio de Mujeres y Equidad de Género, OMEG. Información sujeta a cambios.
- 4 Secretaría Distrital de Salud. Observatorio de Salud de Bogotá-Saludata. En <http://saludata.saludcapital.gov.co/osb/>
- 5 Registraduría Nacional del Estado Civil.
- 6 Instituto Distrital de la Participación y Acción Comunal.
- 7 Encuesta Bienal de Culturas 2017, Secretaría Distrital de Cultura Recreación y Deporte. Cálculos del OMEG, SDMujer.
- 8 Encuesta de Percepción y Victimización, Cámara de Comercio de Bogotá, segundo semestre de 2018.
- 9 Encuesta de Movilidad 2019, Secretaría Distrital del Movilidad.
- 10 De las 339.201 víctimas residentes en Bogotá, 239.453 son residentes en Bogotá, caracterizadas en el SIVIC e incluidas en el RUV, lo que equivale al 70,6% del total.
- 11 Alta Consejería para los Derechos de las Víctimas, la Paz y la Reconciliación, Observatorio Distrital de Víctimas de Bogotá (corte a octubre de 2019).

06.

Localidad de Tunjuelito

Contexto sociodemográfico

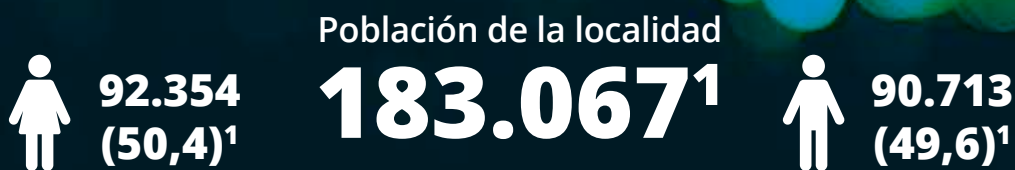

8^a

localidad con menor tamaño de población de mujeres¹



1 de cada 3 mujeres está en edad productiva (34,5% - 15 a 59 años)¹

55,4%

Las mujeres son mayoría a partir del rango de 40 a 44 años. El 55,4% de las personas mayores de 60 años son mujeres¹



Cerca de 2 de cada 5 hogares tienen jefatura femenina (37,3%)²

17,0%

El 11,9% de los hogares están en condición de pobreza extrema y, entre los hogares con jefatura femenina, sube al 17,0%²

53,5%

El 53,5% de los hogares que son pobres multidimensionales tienen jefatura femenina²

46,2
44,4

El índice de dependencia (personas dependientes por cada 100 en edad de trabajar) es de **46,2 para las mujeres**, mientras para los **hombres es de 44,4**

Gráfico 1.
Pirámide poblacional. Localidad de Tunjuelito, 2020

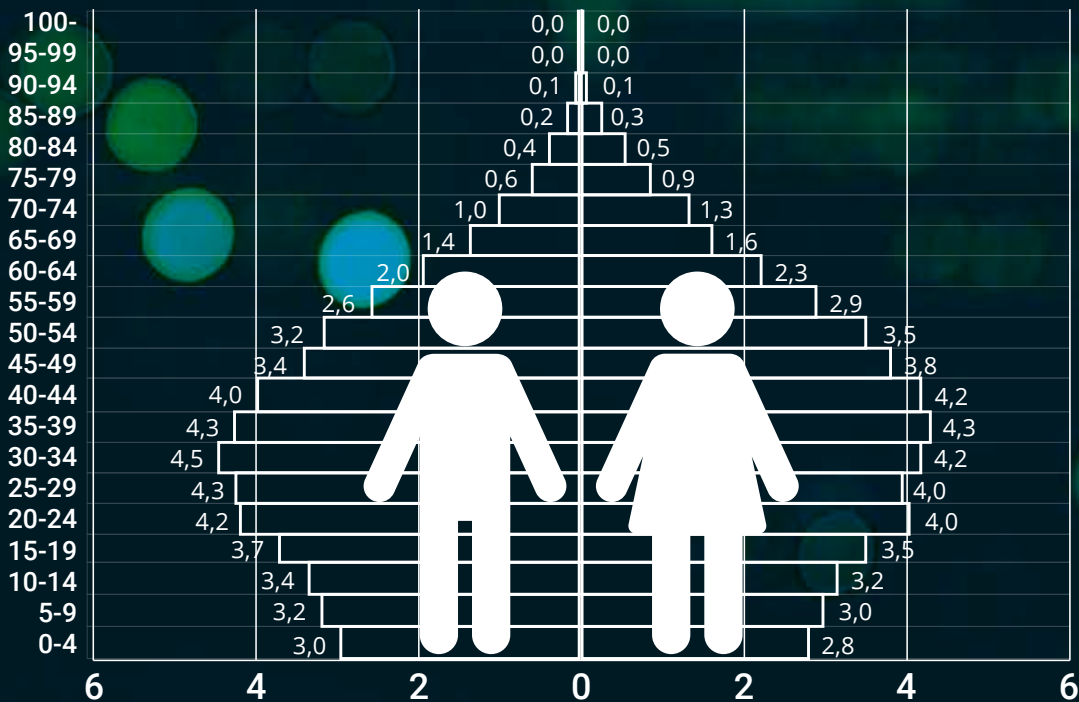

Fuente: Secretaría Distrital de Planeación-DANE, proyecciones de población.

1. Vida libre de violencias

- En el año 2019, se registra un asesinato de mujer en la localidad, 4 menos que en 2018, que corresponden al 1,0% de las muertes de mujeres en Bogotá (gráfico 2)³
- El 79,6% de los delitos sexuales en la localidad son contra mujeres y, con respecto a 2018, se mantuvo el mismo número de casos³
- En 2 de cada 5 hurtos a personas, la víctima es una mujer. Los casos han aumentado de 2018 a 2019 en el 11,8% al pasar de 892 a 997³
- Mientras que en 2018 los casos de lesiones con víctima mujer ascendían al 37,0%, en 2019 la proporción de víctimas mujeres aumenta al 42,0%³
- En 7 de cada 10 casos de violencia intrafamiliar reportados, la víctima es una mujer. Entre 2018 y 2019 los casos han aumentado en el 21,2%³
- La tasa para estos cinco delitos de alto impacto por cada 100.000 habitantes en la localidad es de 2.430 delitos para las mujeres, inferior a la de los hombres (2.684) y mayor que la de las mujeres en Bogotá (2.308)³
- En 2018, no se registran suicidios de mujeres en la localidad, mientras que en 2017 se reportaron 2 casos⁴

Gráfico 2. Número de casos de delitos de alto impacto contra mujeres según tipo de delito. Localidad de Tunjuelito, 2018-2019

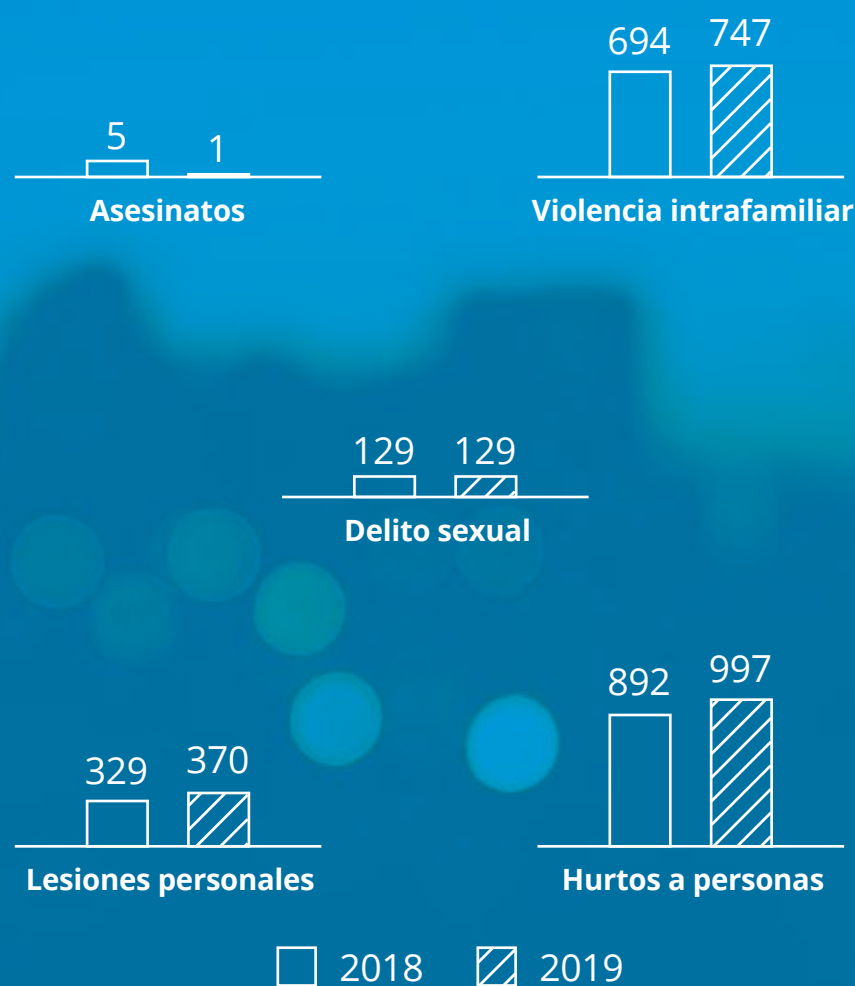

Fuente: Oficina de Análisis de Información y Estudios Estratégicos de la Secretaría Distrital de Seguridad, Convivencia y Justicia. Datos extraídos el día 9-03-2020. Cálculos y elaboración del Observatorio de Mujeres y Equidad de Género, OMEG. Información sujeta a cambios.

2. Salud Plena

- Durante los últimos cuatro años, la tasa de fecundidad del grupo de edad entre 15 y 19 años se ha reducido en 7 casos por cada 1.000 mujeres: mientras en 2015 se registraron 441 nacimientos, en 2018 se reportaron 309. Los 45 nacimientos por cada 1.000 mujeres hacen que esta localidad sea la séptima localidad con más alta tasa de fecundidad para este grupo de edad⁴
- Para el grupo de edad de 10 a 14, se observan oscilaciones, aunque sin diferencias en la tasa específica entre 2015 y 2018. Entre 2017 y 2018, creció el número de nacimientos de 8 a 9 casos (gráfico 3)⁴
- En la localidad, primer semestre de 2019, se registran 8.847 personas en condición de discapacidad. De ese grupo, el 57,8% son mujeres. Tunjuelito es la localidad que tiene la quinta tasa más alta por cada 100.000 mujeres, después de Santa Fe⁴
- Entre 2018 y el primer semestre de 2019, no se registran muertes de mujeres de la localidad durante el embarazo, parto y puerperio⁴
- En 2018 se reportaron 10 casos de muertes por tumor maligno de mama en mujeres menores de 70 años, 2 muertes menos que en 2017. En el primer semestre de 2019, se había registrado un caso (cifras preliminares)⁴
- Durante el año 2018, se registraron 4 casos de muertes de mujeres menores de 70 años por tumor maligno de cuello de útero, 2 más que en 2017. Para el primer semestre de 2019, se llevaba reportado de forma preliminar un caso⁴
- Según la Encuesta Multipropósito 2017, una de cada 3 mujeres está afiliada al régimen subsidiado y 2 de cada 3 al régimen contributivo

Gráfico 3. Tasa de fecundidad específica para los grupos de edad de 10 a 14 años y de 15 a 19 años, por cada 1.000 mujeres de esos rangos. Localidad de Tunjuelito, 2015-2018

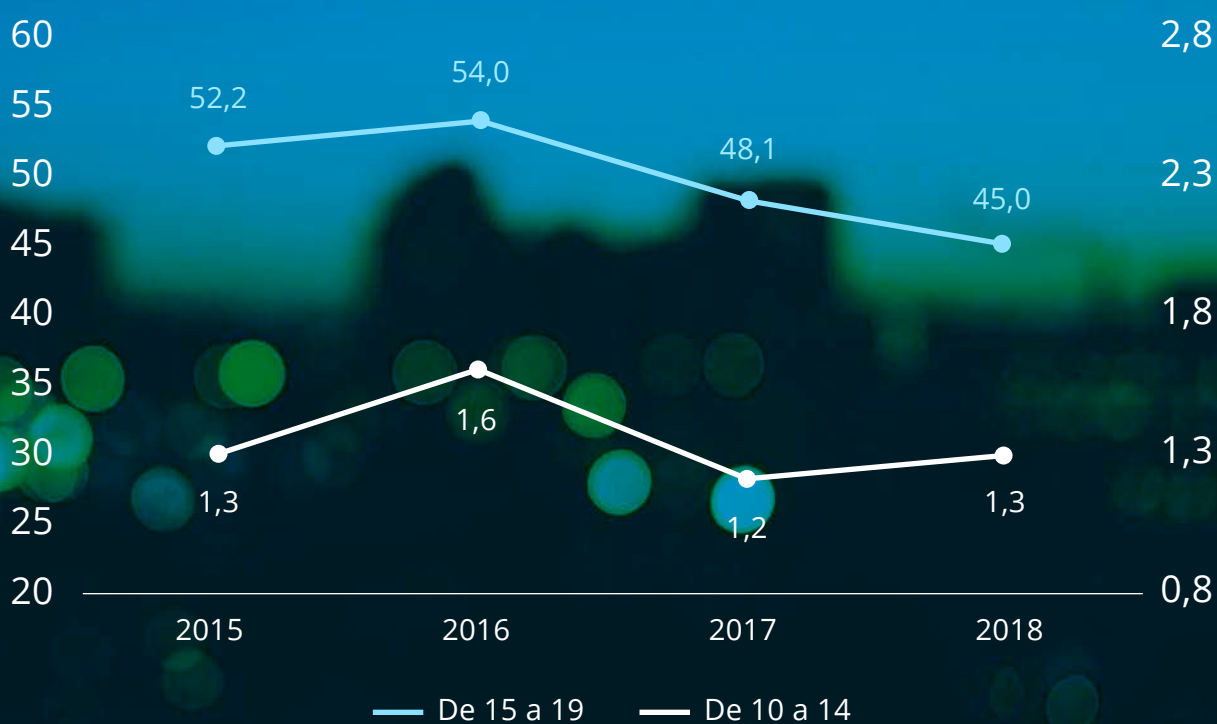

Fuente: Secretaría Distrital de Salud. Observatorio de Salud de Bogotá-Saludata.

3. Educación con equidad

- En la localidad, el 98,4% de las mujeres mayores de 15 años saben leer y escribir. De este mismo grupo de edad, el 17,3% de mujeres y el 17,1% de hombres declararon que estaban estudiando en el momento de la indagación²
- Una de cada 3 mujeres de 15 años o más no estudia por los costos elevados de la educación y una de cada 5 porque considera que ya terminó su educación. De cada 10 personas que manifiestan que no estudian por realizar labores domésticas, 9 son mujeres²
- En Tunjuelito, una de cada 5 mujeres de 15 años o más alcanzó como nivel máximo la primaria; una de cada 2 mujeres la básica secundaria o la media; 1 de cada 5 algún estudio técnico y una de cada 10 ha realizado algún estudio universitario²

4. Trabajo en condiciones de igualdad y dignidad

- La población en edad de trabajar (PET) muestra una distribución casi paritaria entre hombres y mujeres; sin embargo, la población económicamente activa (PEA) presenta una relación de 4 mujeres por cada 6 hombres²
- Entre la población económicamente inactiva, que comprende personas de la PET que no trabajan ni buscan trabajo, 2 de cada 3 son mujeres. Si se indaga por las actividades que hicieron las personas de la localidad en la semana inmediatamente anterior, el 33,0% de las mujeres se dedicaron a oficios del hogar, cifra que para los hombres fue del 5,8%²
- Mientras 7 de cada 10 hombres de la PEA participan en el mercado laboral (trabajan o están buscando), menos de la mitad de las mujeres lo hacen. Proporciones similares se observan entre las personas ocupadas (personas que trabajaron al menos una hora con o sin remuneración o tuvieron un empleo en la semana previa a la encuesta): 4 mujeres y 6 hombres por cada 10²

- Del total de mujeres en la localidad, más de la mitad (52,7%) trabajan en condiciones de informalidad fuerte (sin prestaciones sociales), la localidad con la sexta tasa más alta, después de Santa Fe²
- La tasa de desempleo en esta localidad es mayor entre las mujeres con respecto a los hombres, con una diferencia de 2,4 puntos porcentuales²

Tabla 1.
Indicadores laborales según sexo. Localidad de Tunjuelito, 2017

INDICADOR	MUJERES	HOMBRES	BRECHA
Tasa global de participación (TGP)	47,4	68,4	-21,0
Tasa de ocupación (TO)	43,2	61,3	-18,1
Tasa de desempleo (TD)	8,7	10,4	-1,6
Tasa de informalidad fuerte (TIF)	52,7	50,3	2,4

Fuente: DANE-Secretaría Distrital de Planeación, Encuesta Multipropósito 2017. Cálculos del OMEG, SDMujer.

- Las actividades de trabajo no remunerado que más se practican son las de oficios del hogar y el cuidado de menores de edad y personas adultas mayores. En estas actividades, mientras que 7 de cada 10 mujeres realizan oficios del hogar, 4 de cada 10 hombres lo hacen. Además, el 18,6% de las mujeres participan en el cuidado de menores de edad y, entre los hombres, la proporción alcanza el 6,6%²

5. Participación y representación con equidad

- El 52,4% del censo electoral de Tunjuelito para las elecciones de 2018 (Congreso de la República) estaba compuesto por mujeres⁵. Esta localidad es una de las diez en las que se observa un fenómeno particular, ya que el total registrado de mujeres y de hombres en el censo electoral excede el total de la población proyectada para 2018 de 20 años o más (habilitada para votar)
- En los comicios locales de 2019, la localidad mostró un avance con respecto a la participación de las mujeres en las Juntas Administradoras Locales, al pasar de ninguna participación en las elecciones de 2015 al 11,1% en 2019, 15,0 p.p. por debajo de la media de mujeres elegidas como edilesas en Bogotá⁷
- Para las elecciones del Congreso de la República 2018-2022, de las 80.021 mujeres habilitadas para votar en la localidad, una de cada 2 (49,9%) llegó a las urnas, 3,7 p.p. más que los hombres⁷
- La participación de las mujeres en las Juntas de Acción Comunal de la localidad disminuyó entre 2015 y 2019 en un p.p., al pasar del 34,5 al 31,4%, en tanto la participación general de las mujeres en las JAC de Bogotá aumentó en el mismo periodo en 0,5% (44,4% en 2015 y 44,9% en 2019)⁶
- En los Consejos Locales de Propiedad Horizontal, 2018, la participación de las mujeres en la localidad llegó al 20,0%, inferior al promedio de Bogotá en 32,1 p.p.⁶

6. Cultura libre de sexismos

- En la localidad, el 55,8% de los hogares con jefatura femenina tienen acceso a internet, inferior a la de los hogares con jefe hombre en 6,9 p.p. y a la media de las mujeres jefas de Bogotá en 8,1 p.p.²
- De los hogares con jefa mujer que acceden a internet, uno de cada 2 se conectan por medio del teléfono celular y uno de cada 3 por medio del computador de escritorio²
- La razón más importante para no usar internet entre las jefas es que no lo conocen o no saben usarlo, con una proporción del 46,6%, seguida por la falta de interés o porque no lo necesita con el 30,8%²
- Una de cada 4 mujeres monta bicicleta como actividad física o de esparcimiento, en tanto entre los hombres la relación es de 3 por cada 5. Similar relación se puede encontrar en la actividad de trotar⁷
- En la localidad, una de cada 5 mujeres practica algún deporte, mientras que en los hombres la relación es de 2 de cada 5⁷
- Con respecto a las actividades artísticas, solo el 15,0% de las mujeres practican alguna; entre los hombres esta cifra baja al 12,8%⁷
- 2 de cada 5 mujeres están de acuerdo en que toda familia necesita un hombre que la proteja, mientras que entre los hombres la cifra es de 3 de cada 5. Aunque las proporciones de personas que están de acuerdo en que las mujeres por naturaleza hacen mejor los oficios del hogar son altas, la cifra de mujeres es similar a la de los hombres (gráfico 4)⁷
- Al preguntar cuáles son las acciones que deben priorizarse para el mejoramiento de la seguridad de las mujeres en la ciudad, las mujeres en la localidad de Tunjuelito consideran opciones más relacionadas con la justicia y no priorizan ni el mobiliario ni la capacitación de la policía. Conviene resaltar que menos mujeres que hombres le asignan importancia a la opción de acciones de prevención (gráfico 5)⁸

Gráfico 4.
Proporción de personas que están de acuerdo con algunas afirmaciones según sexo. Localidad de Tunjuelito, 2017

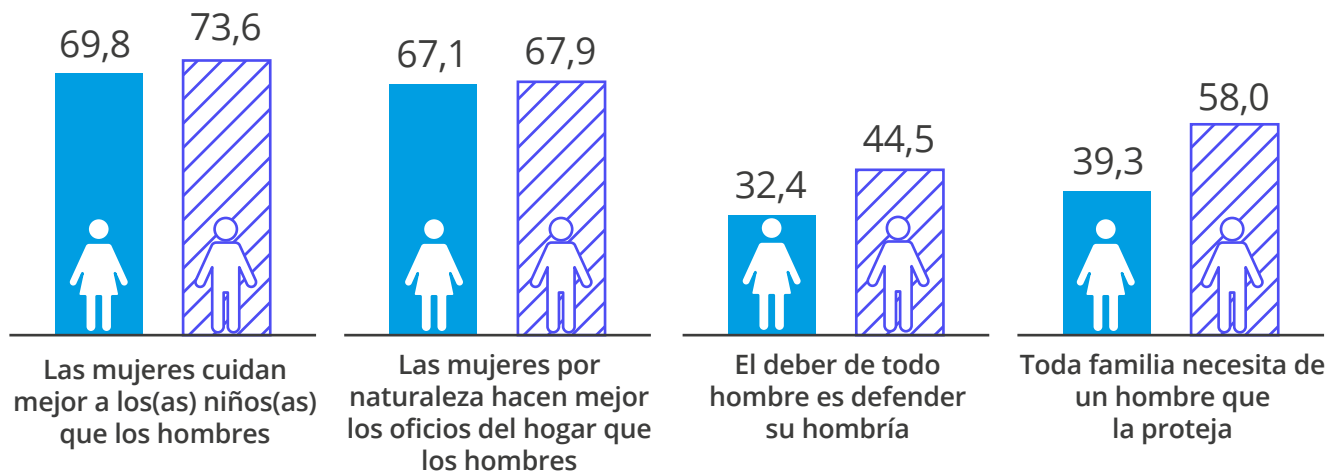

Fuente: Encuesta Bienal de Culturas 2017. Secretaría Distrital de Cultura Recreación y Deporte. Cálculos del OMEG, SDMujer.

Gráfico 5.
Proporción de acciones que según la ciudadanía se deben priorizar para el mejoramiento de la seguridad de las mujeres en la ciudad. Localidad de Tunjuelito, segundo semestre de 2018

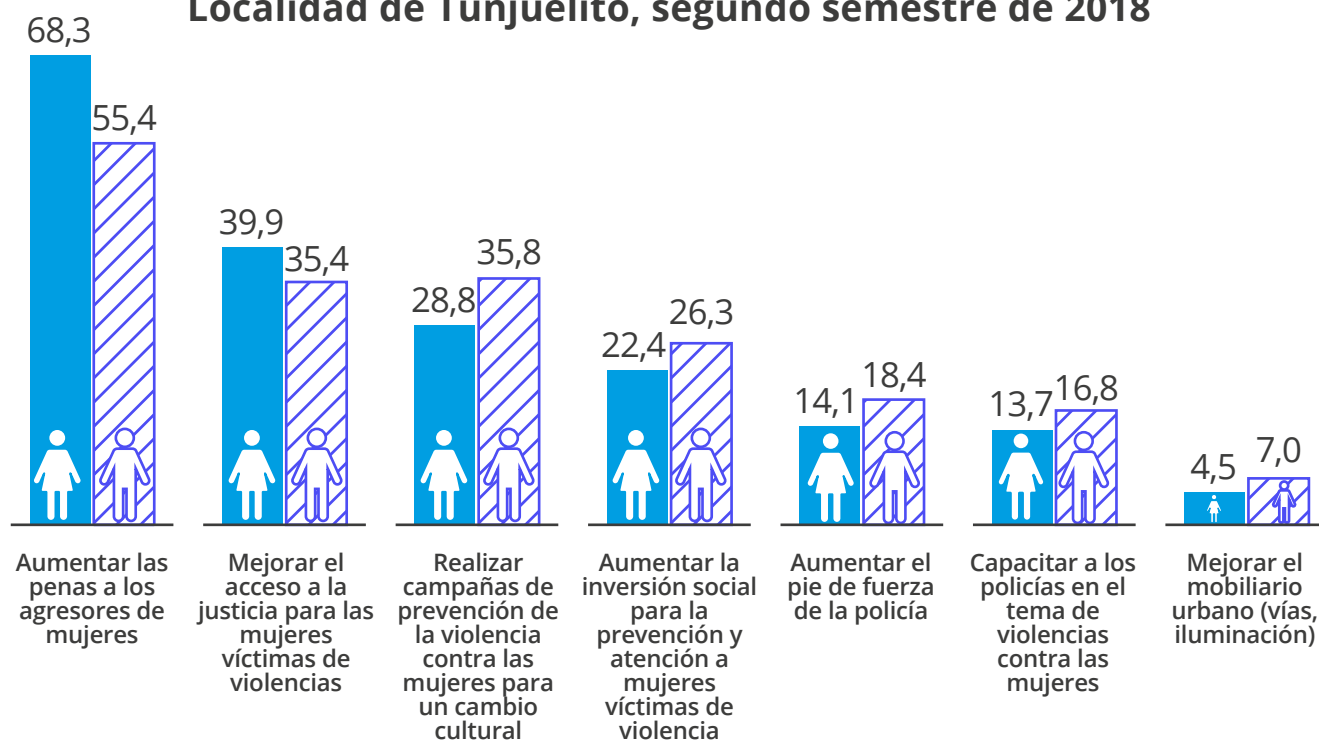

Fuente: Encuesta de Percepción y Victimización de la Cámara de Comercio de Bogotá, segundo semestre de 2018. Cálculos del OMEG.

7. Hábitat y vivienda digna

- Del total de viajes que hacen las personas que habitan en la localidad, el 50,3% es hecho por las mujeres. 6 de cada 10 viajes que realizan las personas de la localidad a pie son hechos por las mujeres y, con respecto al total de viajes que realizan las mujeres de Tunjuelito, la cifra de viajes a pie es del 44,2%⁹
- Uno de cada 3 viajes en moto, auto o bicicleta lo hace una mujer. Si se hace foco en solo la bicicleta, uno de cada 5 viajes corresponde a las mujeres. El 37,8% de los viajes realizados por mujeres son en transporte público, 6,3 p.p. por encima de la cifra de hombres⁹
- Una de cada 2 mujeres de la localidad expresa que su barrio es inseguro o muy inseguro. Por otra parte, solamente una de cada 10 mujeres en este territorio manifiesta que la ciudad es segura o relativamente segura. Asimismo, el 66,6% de las mujeres declaran que, entre el segundo semestre de 2017 y el segundo semestre de 2018, ha aumentado la inseguridad⁸
- 9 de cada 10 mujeres de la localidad consideran que Transmilenio es inseguro⁸

8. Paz y convivencia con equidad de género

- En la ciudad de Bogotá, 41 personas por cada 1.000 son víctimas del conflicto armado. Del total de víctimas, el 55,6% son mujeres. Por su parte, en la localidad de Tunjuelito residen 5.758 personas víctimas del conflicto, el 2,4% del total registrado en Bogotá. De este total, 3.192 son mujeres, lo que representa el 55,4%¹¹
- El registro muestra que entre las mujeres el grupo de edad en el que más víctimas se encuentran es en el de 29 a 59 años, con el 49,0% del total. Se observa, además, que 3 de cada 5 personas del total de este rango de edad son mujeres, el grupo con la diferencia más grande entre sexos¹¹
- Entre los delitos de que fueron objeto las personas de la localidad, prevalece el de hurto a personas. La cifra de mujeres que afirman haber sido víctimas de hurto personal alcanza el 14,8% del total de casos de mujeres que fueron objeto de un delito, superior a la misma cifra de mujeres de la ciudad (13,6%) y a la de los hombres de la misma localidad (13,3%). Sin embargo, solo una de cada 2 mujeres víctimas de algún delito denuncian el hecho ante las autoridades⁸

Oferta de atención a las ciudadanas

La oferta de la Secretaría Distrital de la Mujer en la localidad de Tunjuelito en 2019 se presenta de la siguiente manera:

OFERTA	ATENCIÓNES REALIZADAS	FORMA DE ATENCIÓN
Línea Púrpura Distrital	180	Telefónica o mensaje de texto: Línea Púrpura Distrital
Orientaciones socio jurídicas realizadas	405	Presencial en Casa de Igualdad de Oportunidades para las Mujeres
Orientación y seguimiento psicosociales	573	Presencial en Casa de Igualdad de Oportunidades para las Mujeres
Procesos de promoción, reconocimiento y apropiación de derechos, a través de las Casas de Igualdad de Oportunidades para las Mujeres	2.338	Presencial en Casa de Igualdad de Oportunidades para las Mujeres
Registro de primeras atenciones	610	Presencial en Casa de Igualdad de Oportunidades para las Mujeres
Centros de Inclusión Digital	702	Presencial en Casa de Igualdad de Oportunidades para las Mujeres
Escuela de Formación Política	34	Casa de Igualdad de Oportunidades para las Mujeres



NOTAS:

- 1 Proyecciones de población, Secretaría Distrital de Planeación-DANE.
- 2 Encuesta Multipropósito 2017, Secretaría Distrital de Planeación-DANE.
- 3 Oficina de Análisis de Información y Estudios Estratégicos de la Secretaría Distrital de Seguridad, Convivencia y Justicia. Datos extraídos el día 09-03-2020. Cálculos y elaboración del Observatorio de Mujeres y Equidad de Género, OMEG. Información sujeta a cambios.
- 4 Secretaría Distrital de Salud. Observatorio de Salud de Bogotá-Saludata. En <http://saludata.saludcapital.gov.co/osb/>
- 5 Registraduría Nacional del Estado Civil.
- 6 Instituto Distrital de la Participación y Acción Comunal.
- 7 Encuesta Bienal de Culturas 2017, Secretaría Distrital de Cultura Recreación y Deporte. Cálculos del OMEG, SDMujer.
- 8 Encuesta de Percepción y Victimización, Cámara de Comercio de Bogotá, segundo semestre de 2018.
- 9 Encuesta de Movilidad 2019, Secretaría Distrital del Movilidad.
- 10 De las 339.201 víctimas residentes en Bogotá, 239.453 son residentes en Bogotá, caracterizadas en el SIVIC e incluidas en el RUV, lo que equivale al 70,6% del total.
- 11 Alta Consejería para los Derechos de las Víctimas, la Paz y la Reconciliación, Observatorio Distrital de Víctimas de Bogotá (corte a octubre de 2019).

07.

Localidad de Bosa

Contexto sociodemográfico



4^a

localidad en tamaño de población de mujeres¹



1 de cada 3 mujeres está en edad productiva (35,0% - 15 a 59 años)¹

54,5%

Las mujeres son mayoría a partir del rango de 35 a 39 años. El 54,5% de las personas mayores de 60 años son mujeres¹



1 de cada 3 hogares tiene jefatura femenina (33,6%)²



El **5,4%** de los hogares están en condición de **pobreza extrema** y, entre los hogares con jefatura femenina, sube al 7,9%²



El **36,6%** de los hogares que son pobres **multidimensionales** tienen jefatura femenina²



El **índice de dependencia** (personas dependientes por cada 100 en edad de trabajar) es de **44,3 para las mujeres**, mientras para los **hombres es de 44,6**²

Gráfico 1.
Pirámide poblacional. Localidad de Bosa, 2020.

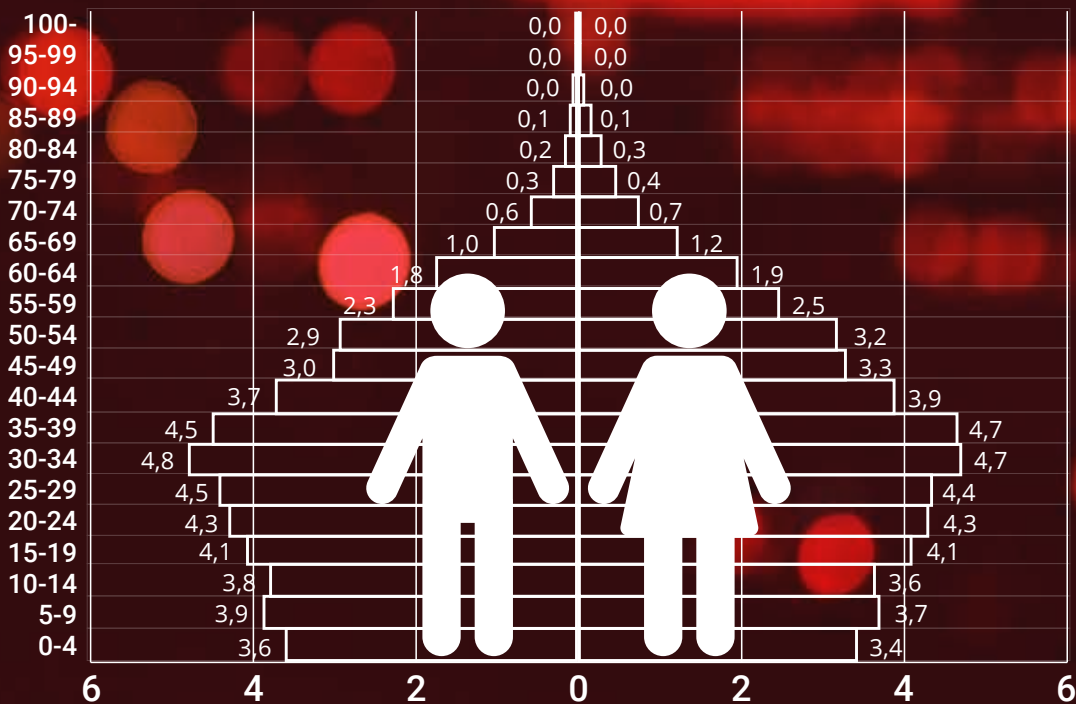

Fuente: Secretaría Distrital de Planeación-DANE, proyecciones de población.

1. Vida libre de violencias

- En el año 2019, se registran 6 asesinatos de mujeres en la localidad, 2 menos que en 2018, que corresponden al 6,2% de las muertes de mujeres en Bogotá (gráfico 2)³
- El 83,7% de los delitos sexuales en la localidad son contra mujeres y, con respecto a 2018, han aumentado el 13,7%³
- En 2 de cada 5 hurtos a personas, la víctima es una mujer. Los casos han aumentado de 2018 a 2019 en el 18,0% al pasar de 1.773 a 2.093³
- Tanto en 2018 como en 2019, los casos de lesiones personales afectan más a las mujeres (51,1% en 2018 y 50,3% en 2019)³
- En 4 de cada 5 casos de violencia intrafamiliar reportados, la víctima es una mujer. Entre 2018 y 2019 los casos han disminuido en el 2,3%³
- La tasa para estos cinco delitos de alto impacto por cada 100.000 habitantes en la localidad es de 1.778 delitos para las mujeres, superior a la de los hombres (1.383) y menor que la de las mujeres en Bogotá (2.308)³
- En 2018, se registran 5 suicidios de mujeres en la localidad, un caso menos que en 2017⁴

Gráfico 2. Número de casos de delitos de alto impacto contra mujeres según tipo de delito. Localidad de Bosa, 2018-2019

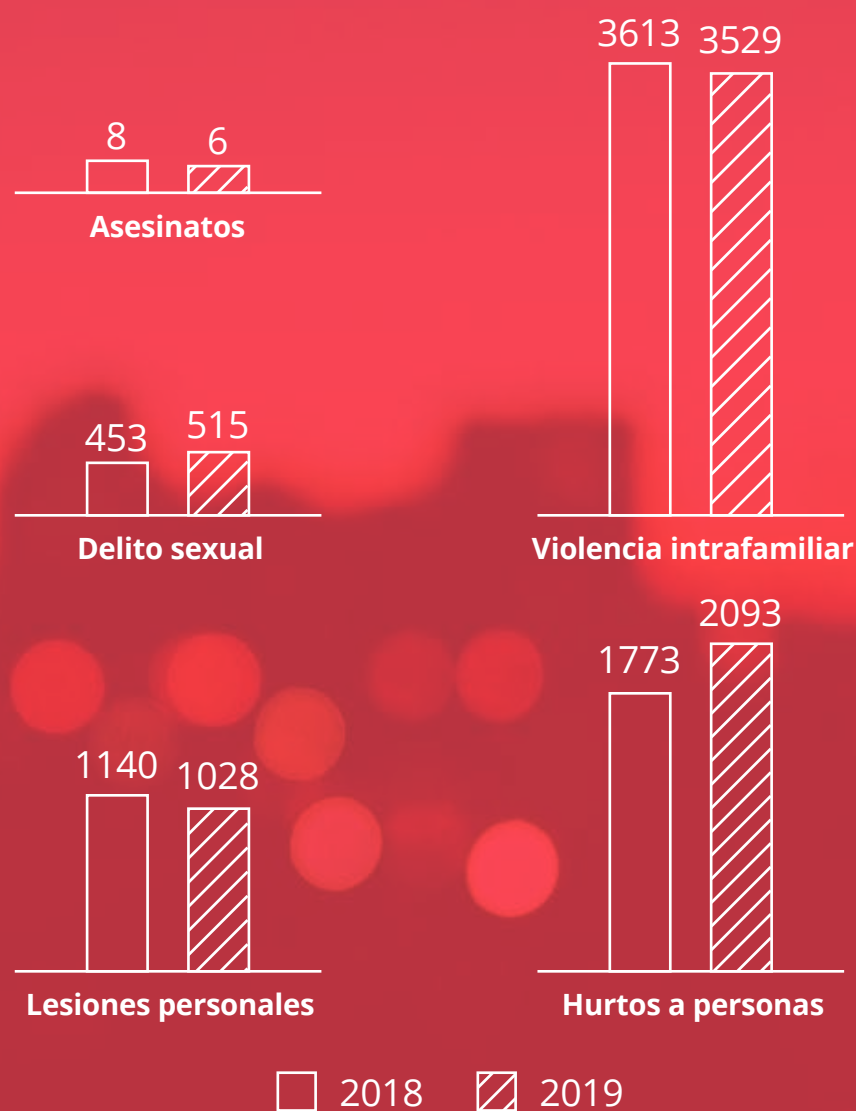

Fuente: Oficina de Análisis de Información y Estudios Estratégicos de la Secretaría Distrital de Seguridad, Convivencia y Justicia. Datos extraídos el día 9-03-2020. Cálculos y elaboración del Observatorio de Mujeres y Equidad de Género, OMEG. Información sujeta a cambios.

2. Salud Plena

- Durante los últimos cuatro años, la tasa de fecundidad del grupo de edad entre 15 y 19 años se ha reducido en 24 casos por cada 1.000 mujeres: mientras en 2015 se registraron 1.925 nacimientos, en 2018 se reportaron 1.423. Los 45 nacimientos por cada 1.000 mujeres hacen que esta localidad sea la octava localidad con más alta tasa de fecundidad para este grupo de edad⁴
- Para el grupo de edad de 10 a 14, hasta 2017 se observan oscilaciones, pero en 2018 bajó de forma importante al pasar de 49 en 2017 a 36 casos (gráfico 3)⁴
- En la localidad, primer semestre de 2019, se registran 24.242 personas en condición de discapacidad. De ese grupo, el 58,7% son mujeres. Bosa es la localidad que tiene la décima tasa más baja por cada 100.000 mujeres, después de Usme⁴
- Entre 2018 y el primer semestre de 2019, se reportan 4 muertes de mujeres de la localidad durante el embarazo, parto y puerperio⁴
- En 2018 se reportaron 18 casos de muertes por tumor maligno de mama en mujeres menores de 70 años, 4 muertes menos que en 2017. En el primer semestre de 2019 se habían registrado 10 casos (cifras preliminares)⁴
- Durante el año 2018, se registraron 19 casos de muertes de mujeres menores de 70 años por tumor maligno de cuello de útero, 5 más que en 2017. Para el primer semestre de 2019, se llevaban reportados de forma preliminar 9 casos⁴
- Según la Encuesta Multipropósito 2017, 3 de cada 10 mujeres están afiliadas al régimen subsidiado y 7 de cada 10 al régimen contributivo

Gráfico 3. Tasa de fecundidad específica para los grupos de edad de 10 a 14 años y de 15 a 19 años, por cada 1.000 mujeres de esos rangos. Localidad de Bosa, 2015-2018



Fuente: Secretaría Distrital de Salud. Observatorio de Salud de Bogotá-Saludata.

3. Educación con equidad

- En la localidad, el 98,7% de las mujeres mayores de 15 años saben leer y escribir. De este mismo grupo de edad, el 14,3% de mujeres y el 14,7% de hombres declararon que estaban estudiando en el momento de la indagación²
- Una de cada 3 mujeres de 15 años o más no estudia porque necesita trabajar y una de cada 5 por los costos elevados de la educación. De cada 10 personas que manifiestan que no estudian por realizar labores domésticas, 9 son mujeres²
- En Bosa, una de cada 5 mujeres de 15 años o más alcanzó como nivel máximo la primaria; una de cada 2 mujeres la básica secundaria o la media; una de cada 10 algún estudio técnico y una de cada 10 ha realizado algún estudio universitario²

4. Trabajo en condiciones de igualdad y dignidad

- La población en edad de trabajar (PET) muestra una distribución casi paritaria entre hombres y mujeres; sin embargo, la población económicamente activa (PEA) presenta una relación de 4 mujeres por cada 6 hombres²
- Entre la población económicamente inactiva, que comprende personas de la PET que no trabajan ni buscan trabajo, 2 de cada 3 son mujeres. Si se indaga por las actividades que hicieron las personas de la localidad en la semana inmediatamente anterior, el 34,4% de las mujeres se dedicaron a oficios del hogar, cifra que para los hombres fue del 5,0%²
- Mientras 7 de cada 10 hombres de la PEA participan en el mercado laboral (trabajan o están buscando), menos de la mitad de las mujeres lo hacen. Proporciones similares se observan entre las personas ocupadas (personas que trabajaron al menos una hora con o sin remuneración o tuvieron un empleo en la semana previa a la encuesta): 4 mujeres y 7 hombres por cada 10²

- Del total de mujeres en la localidad, más de la mitad (50,6%) trabajan en condiciones de informalidad fuerte (sin prestaciones sociales), la localidad con la octava tasa más alta, después de Antonio Nariño²
- La tasa de desempleo en esta localidad es igual para las mujeres y para los hombres²

Tabla 1.
Indicadores laborales según sexo. Localidad de Bosa, 2017

INDICADOR	MUJERES	HOMBRES	BRECHA
Tasa global de participación (TGP)	48,3	72,2	-23,9
Tasa de ocupación (TO)	44,2	66,0	-21,8
Tasa de desempleo (TD)	8,6	8,6	0
Tasa de informalidad fuerte (TIF)	50,6	49,6	1,0

Fuente: DANE-Secretaría Distrital de Planeación, Encuesta Multipropósito 2017. Cálculos del OMEG, SDMujer.

- Las actividades de trabajo no remunerado que más se practican son las de oficios del hogar y el cuidado de menores de edad y personas adultas mayores. En estas actividades, mientras que 7 de cada 10 mujeres realizan oficios del hogar, 4 de cada 10 hombres lo hacen. Además, el 16,5% de las mujeres participan en el cuidado de menores de edad y, entre los hombres, la proporción alcanza el 4,6%²

5. Participación y representación con equidad

- El 53,9% del censo electoral de Bosa para las elecciones de 2018 (Congreso de la República) estaba compuesto por mujeres⁵
- En los comicios locales de 2019, la localidad continuó, como en las elecciones de 2015, sin participación alguna de las mujeres en las Juntas Administradoras Locales; la media de mujeres elegidas como edilesas en Bogotá fue del 26,1%⁷
- Para las elecciones del Congreso de la República 2018-2022, de las 213.113 mujeres habilitadas para votar en la localidad, una de cada 2 (48,4%) llegó a las urnas, 3,6 p.p. más que los hombres⁷
- La participación de las mujeres en las Juntas de Acción Comunal de la localidad disminuyó entre 2015 y 2019 en 1,3 p.p., al pasar del 46,3 al 45,0%, en tanto la participación general de las mujeres en las JAC de Bogotá aumentó en el mismo periodo en 0,5% (44,4% en 2015 y 44,9% en 2019)⁷
- En los Consejos Locales de Propiedad Horizontal, 2018, la participación de las mujeres en la localidad llegó al 75,0%, superior al promedio de Bogotá en 22,9 p.p.⁶

6. Cultura libre de sexismos

- En la localidad, el 52,0% de los hogares con jefatura femenina tienen acceso a internet, inferior a la de los hogares con jefe hombre en 4,7 p.p. y a la media de las mujeres jefas de Bogotá en 11,8 p.p.²
- De los hogares con jefa mujer que acceden a internet, 2 de cada 5 se conectan por medio del teléfono celular y uno de cada 3 por medio del computador de escritorio²
- La razón más importante para no usar internet entre las jefas es que no lo conocen o no saben usarlo, con una proporción del 38,3%, seguida por la falta de interés o porque no lo necesita con el 31,1%²
- Una de cada 3 mujeres monta bicicleta como actividad física o de esparcimiento, en tanto entre los hombres la relación es de 2 por cada 3. En la actividad de trotar, la relación es de una de cada 4 mujeres y uno de cada 2 hombres⁷
- En la localidad, una de cada 5 mujeres practica algún deporte, mientras que en los hombres la relación es de uno de cada 2⁷
- Con respecto a las actividades artísticas, solo el 11,3% de las mujeres practican alguna; entre los hombres esta cifra sube al 18,0%⁷
- 2 de cada 5 mujeres están de acuerdo en que toda familia necesita un hombre que la proteja, mientras que entre los hombres la cifra es de 3 de cada 5. Aunque las proporciones de personas que están de acuerdo en que las mujeres por naturaleza hacen mejor los oficios del hogar son altas, la cifra de mujeres supera la de los hombres en 6,6 p.p. (gráfico 4)⁷
- Al preguntar cuáles son las acciones que deben priorizarse para el mejoramiento de la seguridad de las mujeres en la ciudad, las mujeres en la localidad de Bosa consideran opciones más relacionadas con la justicia y no priorizan ni el mobiliario ni la inversión social. Conviene resaltar que menos mujeres que hombres le asignan importancia a la opción de acciones de prevención (gráfico 5)⁸

Gráfico 4.
Proporción de personas que están de acuerdo con algunas afirmaciones según sexo. Localidad de Bosa, 2017

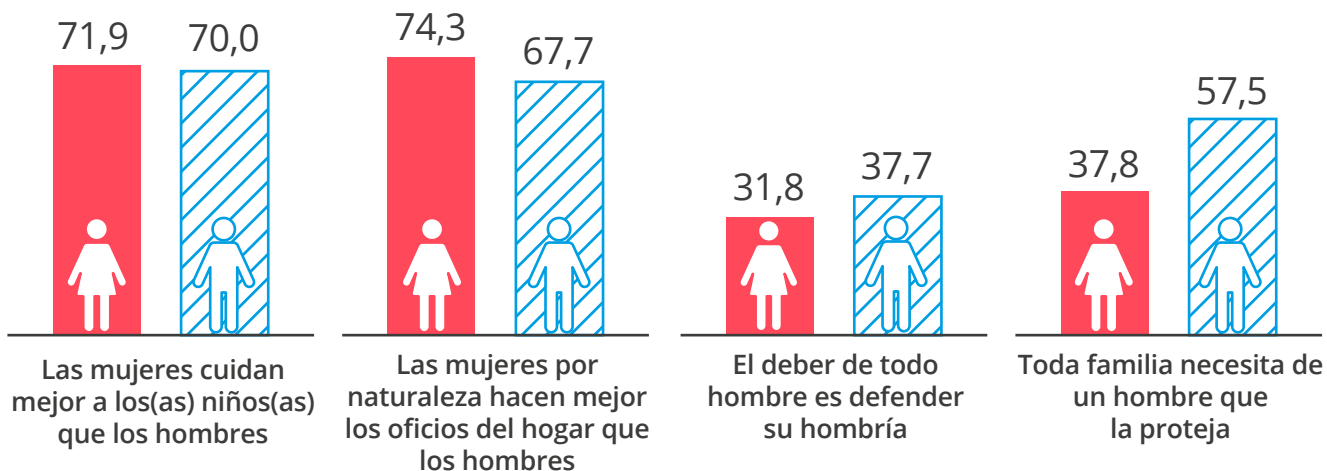

Fuente: Encuesta Bienal de Culturas 2017. Secretaría Distrital de Cultura Recreación y Deporte. Cálculos del OMEG, SDMujer.

Gráfico 5.
Proporción de acciones que según la ciudadanía se deben priorizar para el mejoramiento de la seguridad de las mujeres en la ciudad. Localidad de Bosa, segundo semestre de 2018

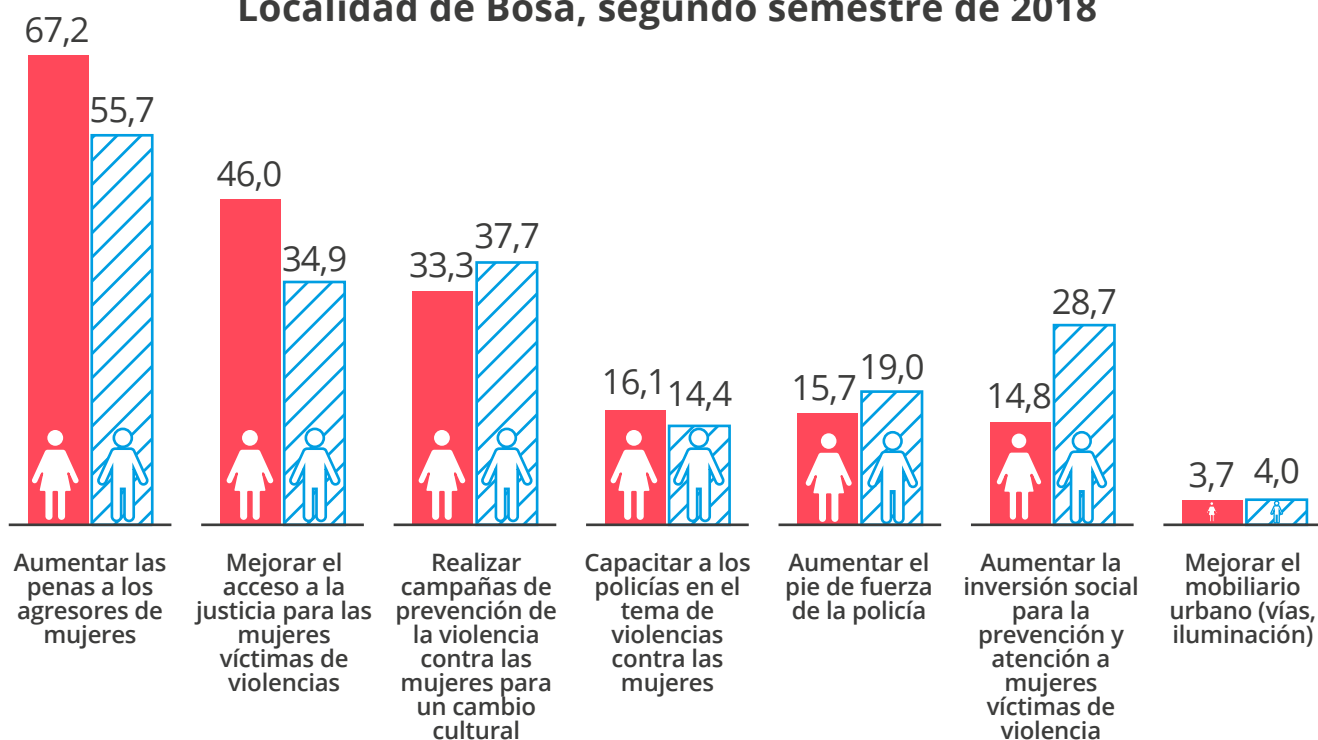

Fuente: Encuesta de Percepción y Victimización de la Cámara de Comercio de Bogotá, segundo semestre de 2018. Cálculos del OMEG.

7. Hábitat y vivienda digna

- Del total de viajes que hacen las personas que habitan en la localidad, el 53,9% es hecho por las mujeres. 2 de cada 3 viajes que realizan las personas de la localidad a pie son hechos por las mujeres y, con respecto al total de viajes que realizan las mujeres de Bosa, la cifra de viajes a pie es del 48,8%⁹
- Uno de cada 4 viajes en moto, auto o bicicleta lo hace una mujer. Si se hace foco en solo la bicicleta, también uno de cada 4 viajes corresponde a las mujeres. El 37,4% de los viajes realizados por mujeres son en transporte público, 7,0 p.p. por encima de la cifra de hombres⁹
- Una de cada 2 mujeres de la localidad expresa que su barrio es inseguro o muy inseguro. Por otra parte, solamente una de cada 5 mujeres en este territorio manifiesta que la ciudad es segura o relativamente segura. Asimismo, el 60,5% de las mujeres declaran que, entre el segundo semestre de 2017 y el segundo semestre de 2018, ha aumentado la inseguridad⁸
- 8 de cada 10 mujeres de la localidad consideran que Transmilenio es inseguro⁸

8. Paz y convivencia con equidad de género

- En la ciudad de Bogotá, 41 personas por cada 1.000 son víctimas del conflicto armado. Del total de víctimas, el 55,6% son mujeres. Por su parte, en la localidad de Bosa residen 35.305 personas víctimas del conflicto, el 14,7% del total registrado en Bogotá. De este total, 19.881 son mujeres, lo que representa el 56,3%¹¹
- El registro muestra que entre las mujeres el grupo de edad en el que más víctimas se encuentran es en el de 29 a 59 años, con el 46,2% del total. Se observa, además, que 3 de cada 5 personas del total de este rango de edad son mujeres, el grupo con la diferencia más grande entre sexos¹¹
- Entre los delitos de que fueron objeto las personas de la localidad, prevalece el de hurto a personas. La cifra de mujeres que afirman haber sido víctimas de hurto personal alcanza el 24,0% del total de casos de mujeres que fueron objeto de un delito, superior a la misma cifra de mujeres de la ciudad (13,6%) y a la de los hombres de la misma localidad (18,3%). Sin embargo, solo una de cada 2 mujeres víctimas de algún delito denuncian el hecho ante las autoridades⁸

Oferta de atención a las ciudadanas

La oferta de la Secretaría Distrital de la Mujer en la localidad de Bosa en 2019 se presenta de la siguiente manera:

OFERTA	ATENCIÓNES REALIZADAS	FORMA DE ATENCIÓN
Línea Púrpura Distrital	753	Telefónica o mensaje de texto: Línea Púrpura Distrital
Orientaciones socio jurídicas realizadas	545	Presencial en Casa de Igualdad de Oportunidades para las Mujeres
Orientación y seguimiento psicosociales	571	Presencial en Casa de Igualdad de Oportunidades para las Mujeres
Procesos de promoción, reconocimiento y apropiación de derechos, a través de las Casas de Igualdad de Oportunidades para las Mujeres	2.670	Presencial en Casa de Igualdad de Oportunidades para las Mujeres
Registro de primeras atenciones	1.410	Presencial en Casa de Igualdad de Oportunidades para las Mujeres
Centros de Inclusión Digital	509	Presencial en Casa de Igualdad de Oportunidades para las Mujeres
Escuela de Formación Política	32	Casa de Igualdad de Oportunidades para las Mujeres



NOTAS:

- 1 Proyecciones de población, Secretaría Distrital de Planeación-DANE.
- 2 Encuesta Multipropósito 2017, Secretaría Distrital de Planeación-DANE.
- 3 Oficina de Análisis de Información y Estudios Estratégicos de la Secretaría Distrital de Seguridad, Convivencia y Justicia. Datos extraídos el día 09-03-2020. Cálculos y elaboración del Observatorio de Mujeres y Equidad de Género, OMEG. Información sujeta a cambios.
- 4 Secretaría Distrital de Salud. Observatorio de Salud de Bogotá-Saludata. En <http://saludata.saludcapital.gov.co/osb/>
- 5 Registraduría Nacional del Estado Civil.
- 6 Instituto Distrital de la Participación y Acción Comunal.
- 7 Encuesta Bienal de Culturas 2017, Secretaría Distrital de Cultura Recreación y Deporte. Cálculos del OMEG, SDMujer.
- 8 Encuesta de Percepción y Victimización, Cámara de Comercio de Bogotá, segundo semestre de 2018.
- 9 Encuesta de Movilidad 2019, Secretaría Distrital del Movilidad.
- 10 De las 339.201 víctimas residentes en Bogotá, 239.453 son residentes en Bogotá, caracterizadas en el SIVIC e incluidas en el RUV, lo que equivale al 70,6% del total.
- 11 Alta Consejería para los Derechos de las Víctimas, la Paz y la Reconciliación, Observatorio Distrital de Víctimas de Bogotá (corte a octubre de 2019).

08.

Localidad de Kennedy

Contexto sociodemográfico

Población de la localidad



2^a

localidad en tamaño de población de mujeres¹



1 de cada 3 mujeres está en edad productiva (35,4% - 15 a 59 años)¹

55,6%

Las mujeres son mayoría a partir del rango de 35 a 39 años. El 55,6% de las personas mayores de 60 años son mujeres¹



1 de cada 3 hogares tiene jefatura femenina (34,3%)²



6,8%

El **4,7% de los hogares** están en condición de pobreza extrema y, entre **los hogares con jefatura femenina, sube al 6,8%**²



40,8%

El **40,8% de los hogares que son pobres multidimensionales** tienen jefatura femenina²



42,7



41,1

El **índice de dependencia** (personas dependientes por cada 100 en edad de trabajar) es de **42,7 para las mujeres**, mientras para los **hombres es de 41,1**²

Gráfico 1.
Pirámide poblacional. Localidad de Kennedy 2020

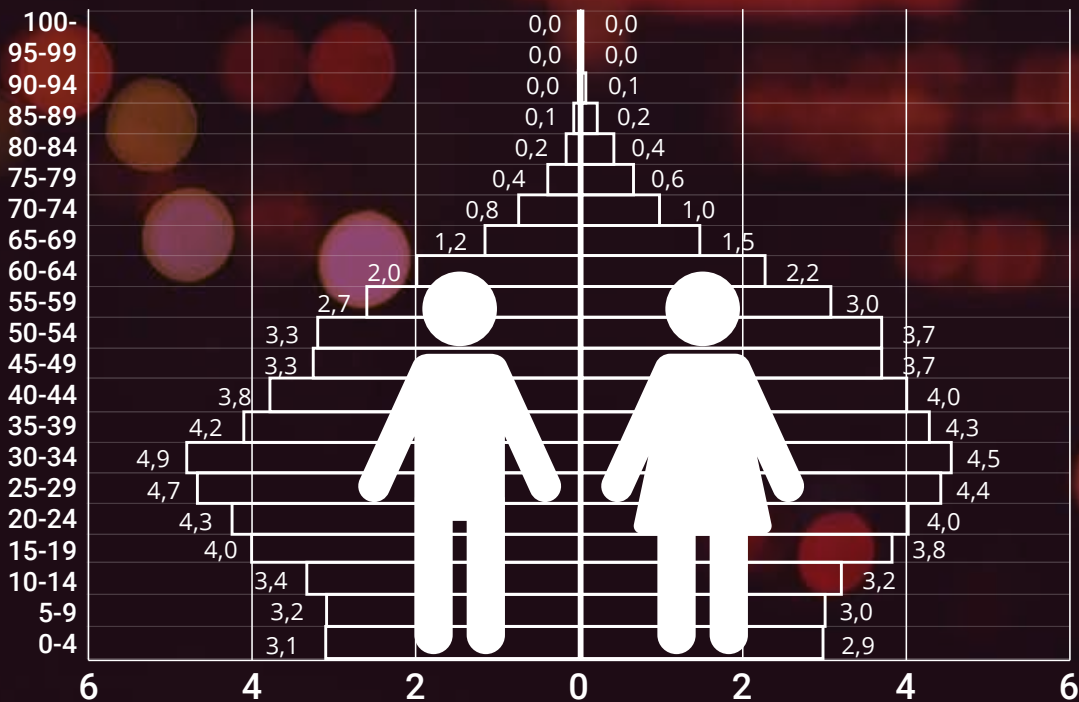

Fuente: Secretaría Distrital de Planeación-DANE, proyecciones de población.

1. Vida libre de violencias

- En el año 2019, se registran 14 asesinatos de mujeres en la localidad, 4 más que en 2018, que corresponden al 14,4% de las muertes de mujeres en Bogotá (gráfico 2)⁴
- El 84,2% de los delitos sexuales en la localidad son contra mujeres y, con respecto a 2018, han aumentado el 14,2%³
- En 2 de cada 5 hurtos a personas, la víctima es una mujer. Los casos han aumentado de 2018 a 2019 en el 19,5% al pasar de 4.420 a 5.281; 3,0 p.p. más que el aumento entre los hombres³
- En 2019, la cifra de mujeres víctimas de lesiones personales disminuye en el 10,0% con respecto a 2018; sin embargo, la proporción en relación con el total de casos aumenta del 46,4% en 2018 al 47,3% en 2019³
- En 4 de cada 5 casos de violencia intrafamiliar reportados, la víctima es una mujer. Entre 2018 y 2019 los casos han aumentado en el 11,2%³
- La tasa para estos cinco delitos de alto impacto por cada 100.000 habitantes en la localidad es de 1.736 delitos para las mujeres, levemente superior a la de los hombres (1.730) y menor que la de las mujeres en Bogotá (2.308)³
- En 2018, se registran 12 suicidios de mujeres en la localidad, 2 casos más que en 2017³

Gráfico 2. Número de casos de delitos de alto impacto contra mujeres según tipo de delito. Localidad de Kennedy, 2018-2019

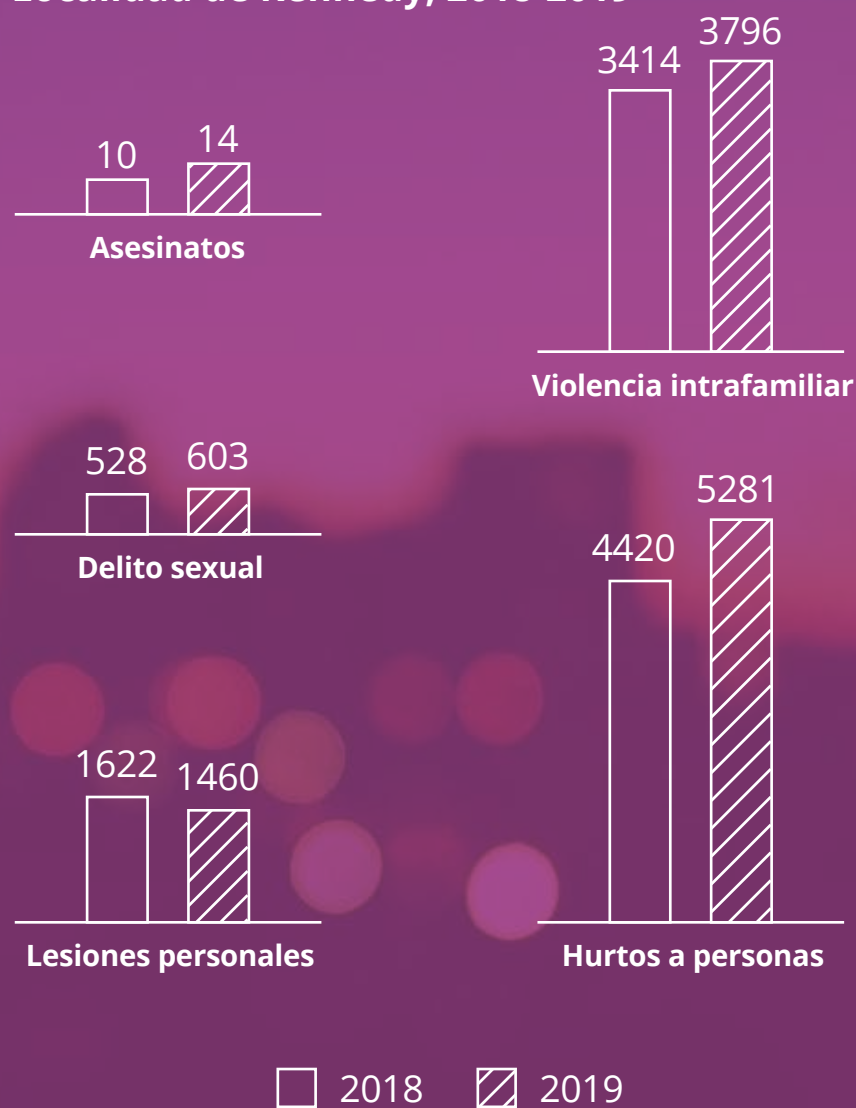

Fuente: Oficina de Análisis de Información y Estudios Estratégicos de la Secretaría Distrital de Seguridad, Convivencia y Justicia. Datos extraídos el día 9-03-2020. Cálculos y elaboración del Observatorio de Mujeres y Equidad de Género, OMEG. Información sujeta a cambios.

2. Salud Plena

- Durante los últimos cuatro años, la tasa de fecundidad del grupo de edad entre 15 y 19 años se ha reducido en 20 casos por cada 1.000 mujeres: mientras en 2015 se registraron 2.137 nacimientos, en 2018 se reportaron 1.439. Los 30 nacimientos por cada 1.000 mujeres hacen que esta localidad sea la décima localidad con más alta tasa de fecundidad para este grupo de edad⁴
- Para el grupo de edad de 10 a 14, la tasa específica de fecundidad muestra una tendencia a la baja. En 2018 continuó bajando, al pasar de 32 en 2017 a 27 casos (gráfico 3)⁴
- En la localidad, primer semestre de 2019, se registran 32.519 personas en condición de discapacidad. De ese grupo, el 59,2% son mujeres. Kennedy es la localidad que tiene la sexta tasa más baja por cada 100.000 mujeres, después de Teusaquillo⁴
- Entre 2018 y el primer semestre de 2019, se reportan 4 muertes de mujeres de la localidad durante el embarazo, parto y puerperio⁴
- En 2018 se reportaron 50 casos de muertes por tumor maligno de mama en mujeres menores de 70 años, 5 muertes más que en 2017. En el primer semestre de 2019, se habían registrado 17 casos (cifras preliminares)⁴
- Durante el año 2018, se registraron 29 casos de muertes de mujeres menores de 70 años por tumor maligno de cuello de útero, 2 más que en 2017. No obstante, para el primer semestre de 2019, se llevaban reportados de forma preliminar 19 casos⁴
- Según la Encuesta Multipropósito 2017, una de cada 5 mujeres está afiliada al régimen subsidiado y 3 de cada 4 al régimen contributivo

Gráfico 3. Tasa de fecundidad específica para los grupos de edad de 10 a 14 años y de 15 a 19 años, por cada 1.000 mujeres de esos rangos. Localidad de Kennedy, 2015-2018



Fuente: Secretaría Distrital de Salud. Observatorio de Salud de Bogotá-Saludata.

3. Educación con equidad

- En la localidad, el 98,8% de las mujeres mayores de 15 años saben leer y escribir. De este mismo grupo de edad, el 14,7% de mujeres y el 16,0% de hombres declararon que estaban estudiando en el momento de la indagación^t
- Una de cada 4 mujeres de 15 años o más no estudia porque necesita trabajar y una de cada 4 porque considera que ya terminó su educación. De cada 10 personas que manifiestan que no estudian por realizar labores domésticas, 9 son mujeres²
- En Kennedy, una de cada 5 mujeres de 15 años o más alcanzó como nivel máximo la primaria; 2 de cada 5 mujeres la básica secundaria o la media; una de cada 10 algún estudio técnico y una de cada 10 ha realizado algún estudio universitario²

4. Trabajo en condiciones de igualdad y dignidad

- La población en edad de trabajar (PET) muestra una distribución casi paritaria entre hombres y mujeres; sin embargo, la población económicamente activa (PEA) presenta una relación de 4 mujeres por cada 6 hombres²
- Entre la población económicamente inactiva, que comprende personas de la PET que no trabajan ni buscan trabajo, 2 de cada 3 son mujeres. Si se indaga por las actividades que hicieron las personas de la localidad en la semana inmediatamente anterior, el 32,1% de las mujeres se dedicaron a oficios del hogar, cifra que para los hombres fue del 6,5%²
- Mientras 7 de cada 10 hombres de la PEA participan en el mercado laboral (trabajan o están buscando), solo la mitad de las mujeres lo hacen. Proporciones similares se observan entre las personas ocupadas (personas que trabajaron al menos una hora con o sin remuneración o tuvieron un empleo en la semana previa a la encuesta): 5 mujeres y 7 hombres por cada 10²

- Del total de mujeres en la localidad, algo menos de la mitad (48,0%) trabajan en condiciones de informalidad fuerte (sin prestaciones sociales), la localidad con la novena tasa menos alta, después de Puente Aranda²
- La tasa de desempleo en esta localidad es mayor entre las mujeres con respecto a los hombres, con una diferencia de 0,7 puntos porcentuales²

Tabla 1.
Indicadores laborales según sexo. Localidad de Kennedy, 2017

INDICADOR	MUJERES	HOMBRES	BRECHA
Tasa global de participación (TGP)	50,2	71,8	-21,6
Tasa de ocupación (TO)	46,1	66,4	-20,3
Tasa de desempleo (TD)	8,2	7,5	0,7
Tasa de informalidad fuerte (TIF)	48,0	46,3	1,7

Fuente: DANE-Secretaría Distrital de Planeación, Encuesta Multipropósito 2017. Cálculos del OMEG, SDMujer.

- Las actividades de trabajo no remunerado que más se practican son las de oficios del hogar y el cuidado de menores de edad y personas adultas mayores. En estas actividades, mientras que 7 de cada 10 mujeres realizan oficios del hogar, 4 de cada 10 hombres lo hacen. Además, el 12,9% de las mujeres participan en el cuidado de menores de edad y, entre los hombres, la proporción alcanza el 5,7%²

5. Participación y representación con equidad

- El 54,0% del censo electoral de Kennedy para las elecciones de 2018 (Congreso de la República) estaba compuesto por mujeres⁵
- En los comicios locales de 2019, la localidad mostró un avance con respecto a la participación de las mujeres en las Juntas Administradoras Locales, al pasar del 18,2% en las elecciones de 2015 al 36,4% en 2019, con un crecimiento de 18,2 p.p., y 10,3 p.p. por encima de la media de mujeres elegidas como edilesas en Bogotá⁷
- Para las elecciones del Congreso de la República 2018-2022, de las 343.482 mujeres habilitadas para votar en la localidad, una de cada 2 (55,6%) llegó a las urnas, 3,1 p.p. más que los hombres⁷
- La participación de las mujeres en las Juntas de Acción Comunal de la localidad creció entre 2015 y 2019 en 3,2 p.p., al pasar del 44,5 al 47,7%, en tanto la participación general de las mujeres en las JAC de Bogotá aumentó en el mismo periodo en 0,5% (44,4% en 2015 y 44,9% en 2019)⁶
- En los Consejos Locales de Propiedad Horizontal, 2018, la participación de las mujeres en la localidad llegó al 45,5%, inferior al promedio de Bogotá en 6,7 p.p.⁶

6. Cultura libre de sexismos

- En la localidad, el 60,1% de los hogares con jefatura femenina tienen acceso a internet, inferior a la de los hogares con jefe hombre en 4,8 p.p. y a la media de las mujeres jefas de Bogotá en 3,8 p.p.²
- De los hogares con jefa mujer que acceden a internet, uno de cada 2 se conectan por medio del teléfono celular y 3 de cada 10 por medio del computador de escritorio²
- La razón más importante para no usar internet entre las jefas es que no lo conocen o no saben usarlo, con una proporción del 40,8%, seguida por la falta de interés o porque no lo necesita con el 29,9%²
- Una de cada 3 mujeres monta bicicleta como actividad física o de esparcimiento, en tanto entre los hombres la relación es de 3 por cada 5. Relación similar se puede encontrar en la actividad de trotar⁷
- En la localidad, una de cada 3 mujeres practica algún deporte, mientras que en los hombres la relación es de 2 de cada 3⁷
- Con respecto a las actividades artísticas, solo el 14,8% de las mujeres practican alguna; entre los hombres esta cifra sube al 16,3%⁷
- 2 de cada 5 mujeres están de acuerdo en que toda familia necesita un hombre que la proteja, mientras que entre los hombres la cifra es de 3 de cada 5. Las proporciones de mujeres y hombres que están de acuerdo en que las mujeres por naturaleza hacen mejor los oficios del hogar son muy altas y similares (gráfico 4)⁷
- Al preguntar cuáles son las acciones que deben priorizarse para el mejoramiento de la seguridad de las mujeres en la ciudad, las mujeres en la localidad de Kennedy consideran opciones más relacionadas con la justicia y no priorizan ni el mobiliario ni la capacitación de la policía de la policía. Conviene resaltar que menos mujeres que hombres le asignan importancia a la opción de acciones de prevención (gráfico 5)⁸

Gráfico 4.
Proporción de personas que están de acuerdo con algunas afirmaciones según sexo. Localidad de Kennedy, 2017

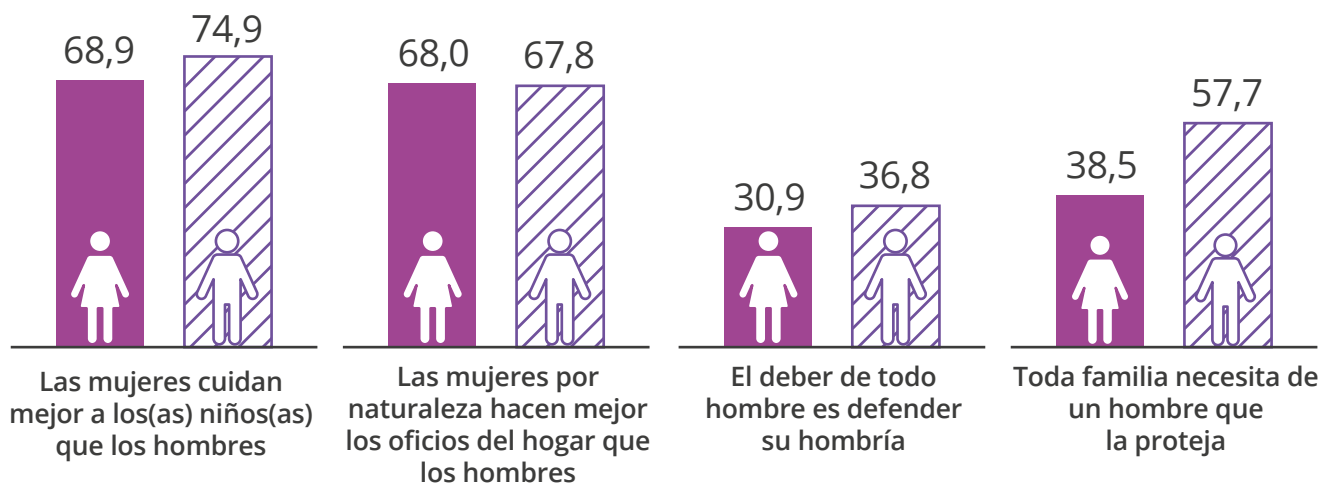

Fuente: Encuesta Bienal de Culturas 2017. Secretaría Distrital de Cultura Recreación y Deporte. Cálculos del OMEG, SDMujer.

Gráfico 5.
Proporción de acciones que según la ciudadanía se deben priorizar para el mejoramiento de la seguridad de las mujeres en la ciudad. Localidad de Kennedy, segundo semestre de 2018

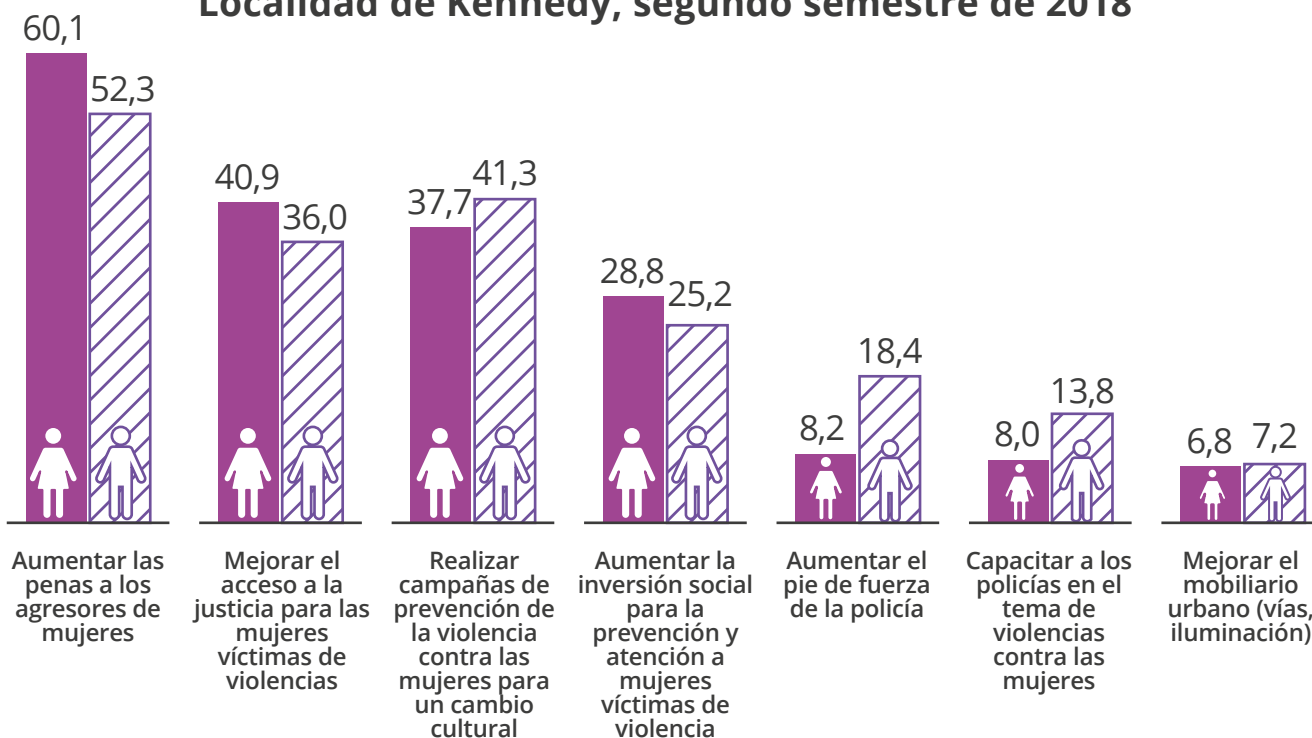

Fuente: Encuesta de Percepción y Victimización de la Cámara de Comercio de Bogotá, segundo semestre de 2018. Cálculos del OMEG.

7. Hábitat y vivienda digna

- Del total de viajes que hacen las personas que habitan en la localidad, el 53,5% es hecho por las mujeres. 3 de cada 5 viajes que realizan las personas de la localidad a pie son hechos por las mujeres y, con respecto al total de viajes que realizan las mujeres de Kennedy, la cifra de viajes a pie es del 42,0%⁹
- 3 de cada 10 viajes en moto, auto o bicicleta los hace una mujer. Si se hace foco en solo la bicicleta, uno de cada 4 viajes corresponde a las mujeres. El 39,8% de los viajes realizados por mujeres son en transporte público, 8,5 p.p. por encima de la cifra de hombres⁹
- Dos de cada 5 mujeres de la localidad expresan que su barrio es inseguro o muy inseguro. Por otra parte, solamente una de cada 10 mujeres en este territorio manifiesta que la ciudad es segura o relativamente segura. Asimismo, el 62,8% de las mujeres declaran que, entre el segundo semestre de 2017 y el segundo semestre de 2018, ha aumentado la inseguridad⁸
- 8 de cada 10 mujeres de la localidad consideran que Transmilenio es inseguro⁸

8. Paz y convivencia con equidad de género

- En la ciudad de Bogotá, 41 personas por cada 1.000 son víctimas del conflicto armado. Del total de víctimas, el 55,6% son mujeres. Por su parte, en la localidad de Kennedy residen 30.243 personas víctimas del conflicto, el 12,6% del total registrado en Bogotá. De este total, 17.073 son mujeres, lo que representa el 56,5%¹¹
- El registro muestra que entre las mujeres el grupo de edad en el que más víctimas se encuentran es en el de 29 a 59 años, con el 46,0% del total. Se observa, además, que 2 de cada 3 personas del total de este rango de edad son mujeres, el grupo con la diferencia más grande entre sexos¹¹
- Entre los delitos de que fueron objeto las personas de la localidad, prevalece el de hurto a personas. La cifra de mujeres que afirman haber sido víctimas de hurto personal alcanza el 13,3% del total de casos de mujeres que fueron objeto de un delito, inferior a la misma cifra de mujeres de la ciudad (13,6%) y a la de los hombres de la misma localidad (15,0%). Sin embargo, solo una de cada 5 mujeres víctimas de algún delito denuncia el hecho ante las autoridades⁸

Oferta de atención a las ciudadanas

La oferta de la Secretaría Distrital de la Mujer en la localidad de Kennedy en 2019 se presenta de la siguiente manera:

OFERTA	ATENCIONES REALIZADAS	FORMA DE ATENCIÓN
Línea Púrpura Distrital	1.075	Telefónica o mensaje de texto: Línea Púrpura Distrital
Orientaciones socio jurídicas realizadas	610	Presencial en Casa de Igualdad de Oportunidades para las Mujeres
Orientación y seguimiento psicosociales	915	Presencial en Casa de Igualdad de Oportunidades para las Mujeres
Procesos de promoción, reconocimiento y apropiación de derechos, a través de las Casas de Igualdad de Oportunidades para las Mujeres	1.770	Presencial en Casa de Igualdad de Oportunidades para las Mujeres
Registro de primeras atenciones	1.341	Presencial en Casa de Igualdad de Oportunidades para las Mujeres
Centros de Inclusión Digital	795	Presencial en Casa de Igualdad de Oportunidades para las Mujeres
Escuela de Formación Política	36	Casa de Igualdad de Oportunidades para las Mujeres



NOTAS:

- 1 Proyecciones de población, Secretaría Distrital de Planeación-DANE.
- 2 Encuesta Multipropósito 2017, Secretaría Distrital de Planeación-DANE.
- 3 Oficina de Análisis de Información y Estudios Estratégicos de la Secretaría Distrital de Seguridad, Convivencia y Justicia. Datos extraídos el día 09-03-2020. Cálculos y elaboración del Observatorio de Mujeres y Equidad de Género, OMEG. Información sujeta a cambios.
- 4 Secretaría Distrital de Salud. Observatorio de Salud de Bogotá-Saludata. En <http://saludata.saludcapital.gov.co/osb/>
- 5 Registraduría Nacional del Estado Civil.
- 6 Instituto Distrital de la Participación y Acción Comunal.
- 7 Encuesta Bienal de Culturas 2017, Secretaría Distrital de Cultura Recreación y Deporte. Cálculos del OMEG, SDMujer.
- 8 Encuesta de Percepción y Victimización, Cámara de Comercio de Bogotá, segundo semestre de 2018.
- 9 Encuesta de Movilidad 2019, Secretaría Distrital del Movilidad.
- 10 De las 339.201 víctimas residentes en Bogotá, 239.453 son residentes en Bogotá, caracterizadas en el SIVIC e incluidas en el RUV, lo que equivale al 70,6% del total.
- 11 Alta Consejería para los Derechos de las Víctimas, la Paz y la Reconciliación, Observatorio Distrital de Víctimas de Bogotá (corte a octubre de 2019).

09.

Localidad de Fontibón

Contexto sociodemográfico

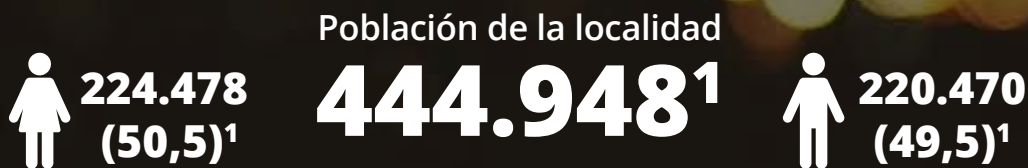

7^a

localidad en tamaño de población de mujeres¹



2 de cada 5 mujeres está en edad productiva (36,0% - 15 a 59 años)¹

55,4%

Las mujeres son mayoría a partir del rango de 40 a 44 años. El 55,4% de las personas mayores de 60 años son mujeres¹



1 de cada 3 hogares tiene jefatura femenina (33,9%)²



El **4,5% de los hogares** están en condición de pobreza extrema y, entre **los hogares con jefatura femenina, sube al 7,3%**²



El **42,8% de los hogares que son pobres multidimensionales** tienen jefatura femenina²



El **índice de dependencia** (personas dependientes por cada 100 en edad de trabajar) es de **40,2 para las mujeres**, mientras para los **hombres es de 38,3**²

Gráfico 1.
Pirámide poblacional. Localidad de Fontibón, 2020

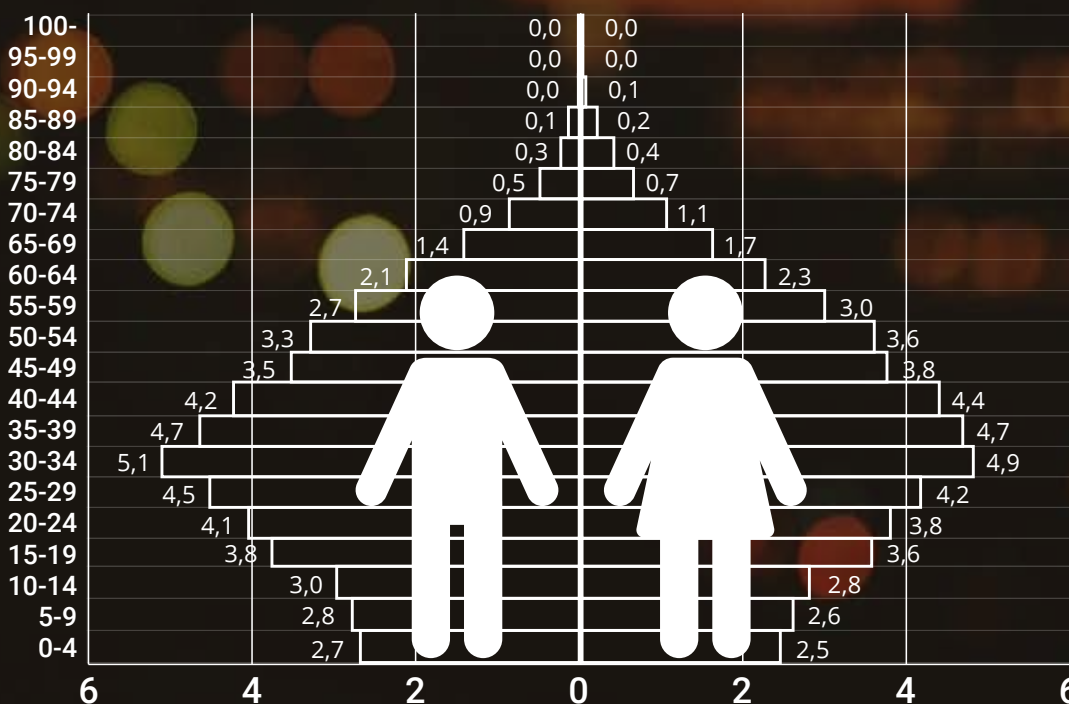

Fuente: Secretaría Distrital de Planeación-DANE, proyecciones de población.

1. Vida libre de violencias

- En el año 2019, se registra un asesinato de mujer en la localidad, mientras en 2018 no se registró ninguno, que corresponden al 1,0% de las muertes de mujeres en Bogotá (gráfico 2)³
- El 80,9% de los delitos sexuales en la localidad son contra mujeres y, con respecto a 2018, han disminuido el 2,4%³
- En 2 de cada 5 hurtos a personas, la víctima es una mujer. Los casos han aumentado de 2018 a 2019 en el 23,3% al pasar de 2.803 a 3.457³
- En 2019, los casos de lesiones personales disminuyeron en el 33,3% con respecto a 2018, aunque la proporción de víctimas mujeres se mantiene en 2 de cada 5³
- En 4 de cada 5 casos de violencia intrafamiliar reportados, la víctima es una mujer. Entre 2018 y 2019 los casos han aumentado en el 0,9%³
- La tasa para estos cinco delitos de alto impacto por cada 100.000 habitantes en la localidad es de 2.224 delitos para las mujeres, inferior a la de los hombres (2.403) y a la de las mujeres en Bogotá (2.308)³
- En 2018, se registran 3 suicidios de mujeres en la localidad, 4 casos menos que en 2017⁴

Gráfico 2. Número de casos de delitos de alto impacto contra mujeres según tipo de delito. Localidad de Fontibón, 2018-2019

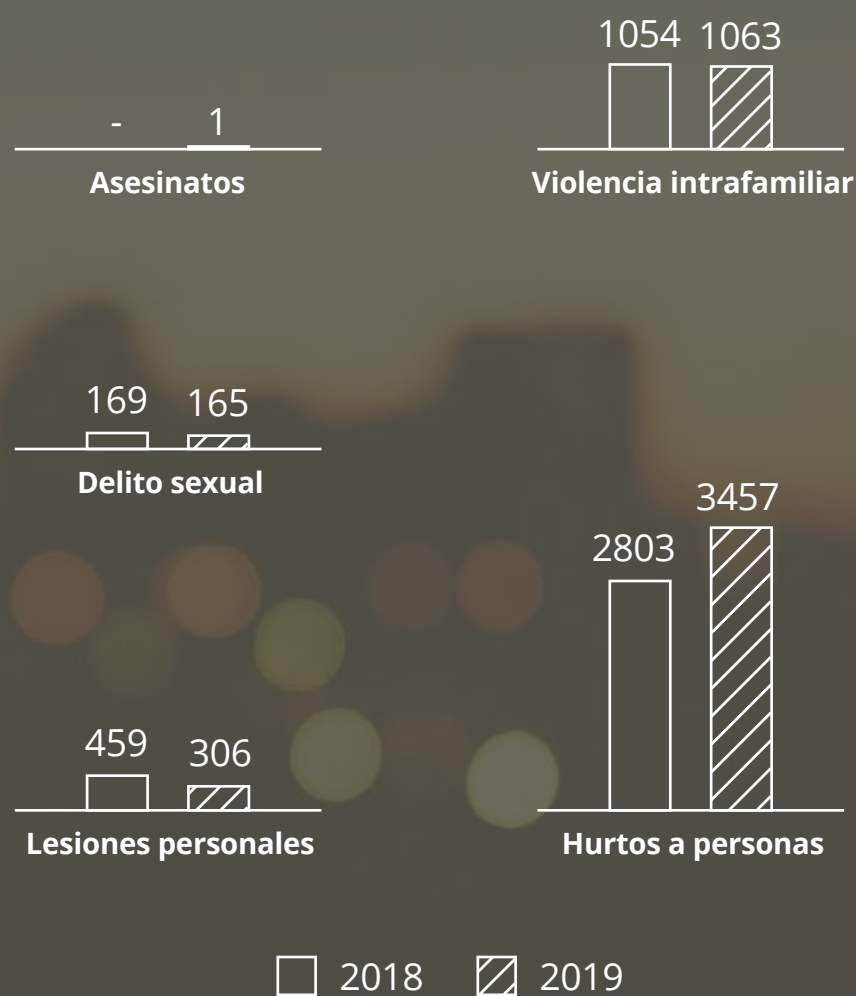

Fuente: Oficina de Análisis de Información y Estudios Estratégicos de la Secretaría Distrital de Seguridad, Convivencia y Justicia. Datos extraídos el día 9-03-2020. Cálculos y elaboración del Observatorio de Mujeres y Equidad de Género, OMEG. Información sujeta a cambios.

2. Salud Plena

- Durante los últimos cuatro años, la tasa de fecundidad del grupo de edad entre 15 y 19 años se ha reducido en 10 casos por cada 1.000 mujeres: mientras en 2015 se registraron 430 nacimientos, en 2018 se reportaron 310. Los 20 nacimientos por cada 1.000 mujeres hacen que esta localidad sea la cuarta localidad con más baja tasa de fecundidad para este grupo de edad⁴
- Para el grupo de edad de 10 a 14, hasta 2017 se mantuvo una tendencia similar, pero en 2018 subió y pasó de 8 en 2017 a 13 casos (gráfico 3)⁴
- En la localidad, primer semestre de 2019, se registran 12.066 personas en condición de discapacidad. De ese grupo, el 57,6% son mujeres. Fontibón es la localidad que tiene la séptima tasa más baja por cada 100.000 mujeres, después de Kennedy⁴
- Entre 2018 y el primer semestre de 2019, no se reportan muertes de mujeres de la localidad durante el embarazo, parto y puerperio⁴
- En 2018 se reportaron 14 casos de muertes por tumor maligno de mama en mujeres menores de 70 años, 7 muertes menos que en 2017. En el primer semestre de 2019, se habían registrado 3 casos (cifras preliminares)⁴
- Durante el año 2018, se registraron 4 casos de muertes de mujeres menores de 70 años por tumor maligno de cuello de útero, igual que en 2017. No obstante, para el primer semestre de 2019, se llevaban reportados de forma preliminar 6 casos⁴
- Según la Encuesta Multipropósito 2017, una de cada 10 mujeres está afiliada al régimen subsidiado y 4 de cada 5 al régimen contributivo

Gráfico 3. Tasa de fecundidad específica para los grupos de edad de 10 a 14 años y de 15 a 19 años, por cada 1.000 mujeres de esos rangos. Localidad de Fontibón, 2015-2018

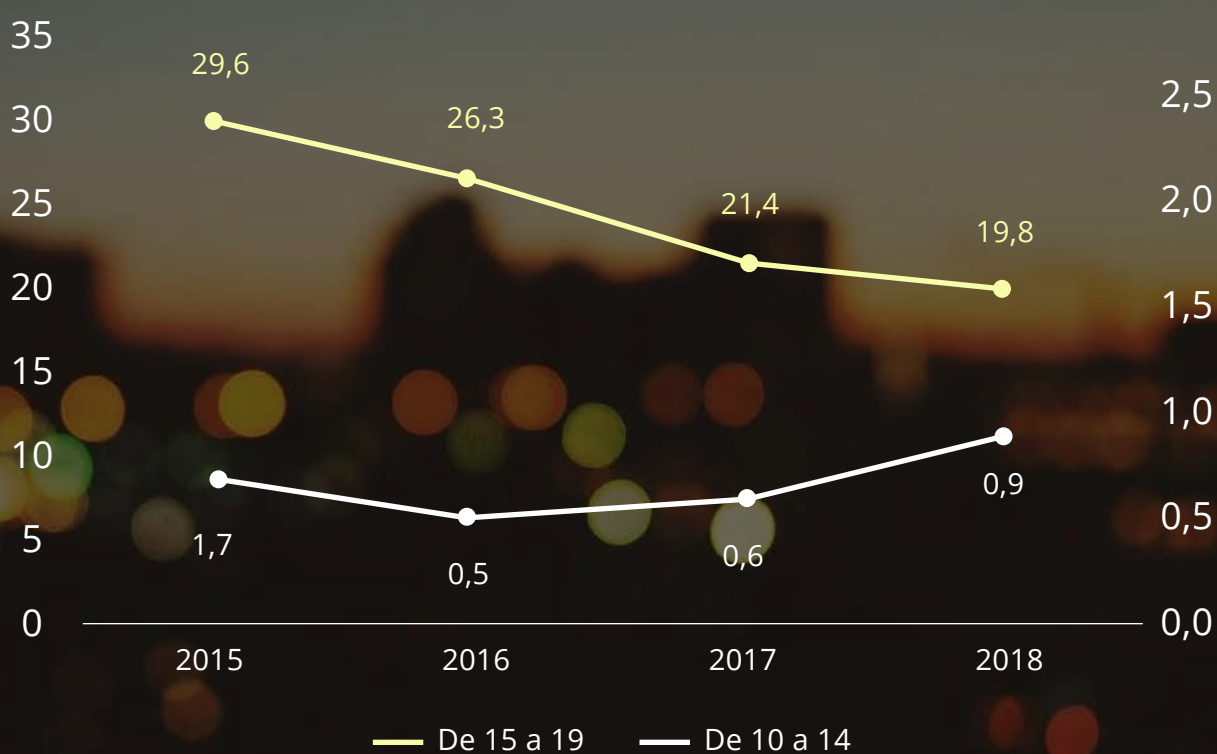

Fuente: Secretaría Distrital de Salud. Observatorio de Salud de Bogotá-Saludata.

3. Educación con equidad

- En la localidad, el 99,0% de las mujeres mayores de 15 años saben leer y escribir. De este mismo grupo de edad, el 16,5% de mujeres y el 18,4% de hombres declararon que estaban estudiando en el momento de la indagación²
- Una de cada 3 mujeres de 15 años o más no estudia por los costos elevados de la educación y una de cada 4 porque necesita trabajar. De cada 10 personas que manifiestan que no estudian por realizar labores domésticas, 9 son mujeres²
- En Fontibón, una de cada 10 mujeres de 15 años o más alcanzó como nivel máximo la primaria; una de cada 3 mujeres la básica secundaria o la media; una de cada 10 algún estudio técnico y una de cada 4 ha realizado algún estudio universitario²

4. Trabajo en condiciones de igualdad y dignidad

- La población en edad de trabajar (PET) muestra una distribución casi paritaria entre hombres y mujeres; sin embargo, la población económicamente activa (PEA) presenta una relación de 4 mujeres por cada 6 hombres²
- Entre la población económicamente inactiva, que comprende personas de la PET que no trabajan ni buscan trabajo, 2 de cada 3 son mujeres. Si se indaga por las actividades que hicieron las personas de la localidad en la semana inmediatamente anterior, el 28,4% de las mujeres se dedicaron a oficios del hogar, cifra que para los hombres fue del 6,2%²
- Mientras 7 de cada 10 hombres de la PEA participan en el mercado laboral (trabajan o están buscando), solo algo más de la mitad de las mujeres lo hacen. Proporciones similares se observan entre las personas ocupadas (personas que trabajaron al menos una hora con o sin remuneración o tuvieron un empleo en la semana previa a la encuesta): 5 mujeres y 7 hombres por cada 10²

- Del total de mujeres en la localidad, el 37,6% trabajan en condiciones de informalidad fuerte (sin prestaciones sociales), la localidad con la quinta tasa menos alta, después de Chapinero²
- La tasa de desempleo en esta localidad es mayor entre las mujeres con respecto a los hombres, con una diferencia leve de 0,1 puntos porcentuales²

Tabla 1.
Indicadores laborales según sexo. Localidad de Fontibón, 2017

INDICADOR	MUJERES	HOMBRES	BRECHA
Tasa global de participación (TGP)	52,0	70,1	-18,1
Tasa de ocupación (TO)	48,3	65,2	-16,9
Tasa de desempleo (TD)	7,2	7,1	0,1
Tasa de informalidad fuerte (TIF)	37,6	35,2	2,4

Fuente: DANE-Secretaría Distrital de Planeación, Encuesta Multipropósito 2017. Cálculos del OMEG, SDMujer.

- Las actividades de trabajo no remunerado que más se practican son las de oficios del hogar y el cuidado de menores de edad y personas adultas mayores. En estas actividades, mientras que 7 de cada 10 mujeres realizan oficios del hogar, 5 de cada 10 hombres lo hacen. Además, el 12,4% de las mujeres participan en el cuidado de menores de edad y, entre los hombres, la proporción alcanza el 5,7%²

5. Participación y representación con equidad

- El 54,1% del censo electoral de Fontibón para las elecciones de 2018 (Congreso de la República) estaba compuesto por mujeres⁵
- En los comicios locales de 2019, la localidad mostró un retroceso en la participación de las mujeres en las Juntas Administradoras Locales, al pasar del 33,3% en las elecciones de 2015 al 22,2% en 2019, con una disminución de 11,1 p.p., y 3,9 p.p. por debajo de la media de mujeres elegidas como edilesas en Bogotá⁷
- Para las elecciones del Congreso de la República 2018-2022, de las 131.525 mujeres habilitadas para votar en la localidad, 3 de cada 5 (59,0%) llegaron a las urnas, 3,2 p.p. más que los hombres⁷
- La participación de las mujeres en las Juntas de Acción Comunal de la localidad creció entre 2015 y 2019 en 3,3 p.p., al pasar del 45,8 al 49,1%, en tanto la participación general de las mujeres en las JAC de Bogotá aumentó en el mismo periodo en 0,5% (44,4% en 2015 y 44,9% en 2019)⁶
- En los Consejos Locales de Propiedad Horizontal, 2018, la participación de las mujeres en la localidad llegó al 60,0%, superior al promedio de Bogotá en 7,9 p.p.⁶

6. Cultura libre de sexismos

- En la localidad, el 74,0% de los hogares con jefatura femenina tienen acceso a internet, inferior a la de los hogares con jefe hombre en 3,3 p.p. y superior a la media de las mujeres jefas de Bogotá en 10,2 p.p.²
- De los hogares con jefa mujer que acceden a internet, 2 de cada 3 se conectan por medio del teléfono celular y uno de cada 3 por medio del computador de escritorio o del portátil²
- La razón más importante para no usar internet entre las jefas es que no lo conocen o no saben usarlo, con una proporción del 44,8%, seguida por la falta de interés o porque no lo necesita con el 35,0%²
- Una de cada 3 mujeres monta bicicleta como actividad física o de esparcimiento, en tanto entre los hombres la relación es de 2 por cada 3. Relación similar se puede encontrar en la actividad de trotar⁷
- En la localidad, una de cada 5 mujeres practica algún deporte, mientras que en los hombres la relación es de uno de cada 2⁷
- Con respecto a las actividades artísticas, solo el 15,6% de las mujeres practican alguna; entre los hombres esta cifra sube al 16,5%⁷
- 3 de cada 10 mujeres están de acuerdo en que toda familia necesita un hombre que la proteja, mientras que entre los hombres la cifra es de uno de cada 2. Aunque las proporciones de personas que están de acuerdo en que las mujeres por naturaleza hacen mejor los oficios del hogar son altas, la cifra de mujeres supera la de los hombres en 3,5 p.p. (gráfico 4)⁷
- Al preguntar cuáles son las acciones que deben priorizarse para el mejoramiento de la seguridad de las mujeres en la ciudad, las mujeres en la localidad de Fontibón consideran opciones más relacionadas con la justicia y con campañas de prevención y no priorizan ni el mobiliario ni la capacitación de la policía (gráfico 5)⁸

Gráfico 4.
Proporción de personas que están de acuerdo con algunas afirmaciones según sexo. Localidad de Fontibón, 2017

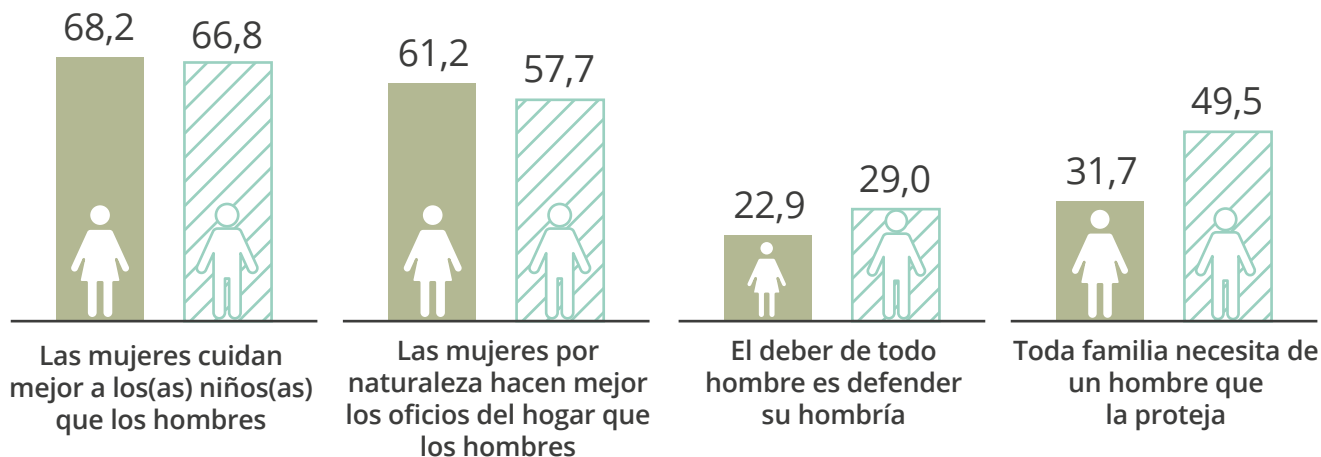

Fuente: Encuesta Bienal de Culturas 2017. Secretaría Distrital de Cultura Recreación y Deporte. Cálculos del OMEG, SDMujer.

Gráfico 5.
Proporción de acciones que según la ciudadanía se deben priorizar para el mejoramiento de la seguridad de las mujeres en la ciudad. Localidad de Fontibón, segundo semestre de 2018

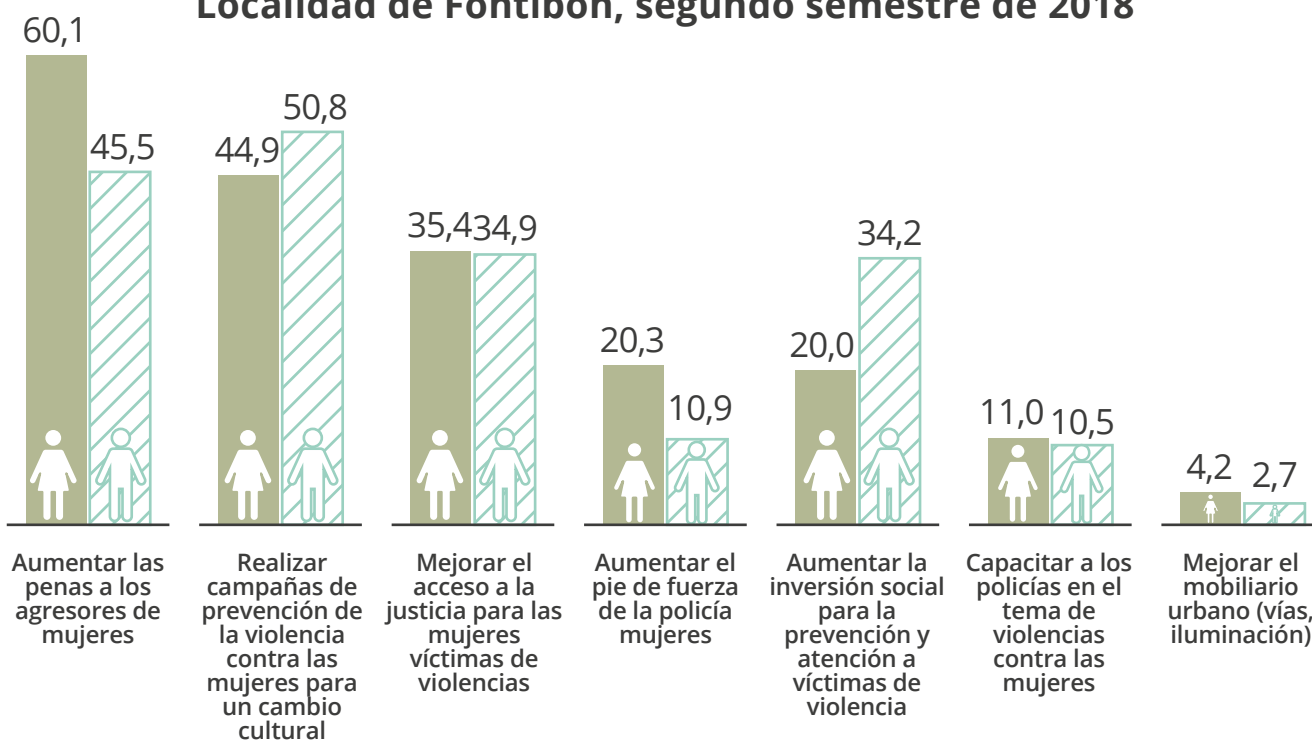

Fuente: Encuesta de Percepción y Victimización de la Cámara de Comercio de Bogotá, segundo semestre de 2018. Cálculos del OMEG.

7. Hábitat y vivienda digna

- Del total de viajes que hacen las personas que habitan en la localidad, el 51,3% es hecho por las mujeres. 3 de cada 5 viajes que realizan las personas de la localidad a pie son hechos por las mujeres y, con respecto al total de viajes que realizan las mujeres de Fontibón, la cifra de viajes a pie es del 33,2%⁹
- Uno de cada 3 viajes en moto, auto o bicicleta lo hace una mujer. Si se hace foco en solo la bicicleta, uno de cada 5 viajes corresponde a las mujeres. El 41,2% de los viajes realizados por mujeres son en transporte público, 4,8 p.p. por encima de la cifra de hombres⁹
- 2 de cada 5 mujeres de la localidad expresan que su barrio es inseguro o muy inseguro. Por otra parte, solamente una de cada 10 mujeres en este territorio manifiesta que la ciudad es segura o relativamente segura. Asimismo, el 57,3% de las mujeres declaran que, entre el segundo semestre de 2017 y el segundo semestre de 2018, ha aumentado la inseguridad⁸
- 8 de cada 10 mujeres de la localidad consideran que Transmilenio es inseguro⁸

8. Paz y convivencia con equidad de género

- En la ciudad de Bogotá, 41 personas por cada 1.000 son víctimas del conflicto armado. Del total de víctimas, el 55,6% son mujeres. Por su parte, en la localidad de Fontibón residen 4.549 personas víctimas del conflicto, el 1,9% del total registrado en Bogotá. De este total, 2.463 son mujeres, lo que representa el 54,1%¹¹
- El registro muestra que entre las mujeres el grupo de edad en el que más víctimas se encuentran es en el de 29 a 59 años, con el 49,7% del total. Se observa, además, que 3 de cada 5 personas del total de este rango de edad son mujeres, el grupo con la diferencia más grande entre sexos¹¹
- Entre los delitos de que fueron objeto las personas de la localidad, prevalece el de hurto a personas. La cifra de mujeres que afirman haber sido víctimas de hurto personal alcanza el 10,6% del total de casos de mujeres que fueron objeto de un delito, inferior a la misma cifra de mujeres de la ciudad (13,6%) y superior a la de los hombres de la misma localidad (8,4%). Sin embargo, solo una de cada 3 mujeres víctimas de algún delito denuncia el hecho ante las autoridades⁸

Oferta de atención a las ciudadanas

La oferta de la Secretaría Distrital de la Mujer en la localidad de Fontibón en 2019 se presenta de la siguiente manera:

OFERTA	ATENCIÓNES REALIZADAS	FORMA DE ATENCIÓN
Línea Púrpura Distrital	316	Telefónica o mensaje de texto: Línea Púrpura Distrital
Orientaciones socio jurídicas realizadas	570	Presencial en Casa de Igualdad de Oportunidades para las Mujeres
Orientación y seguimiento psicosociales	419	Presencial en Casa de Igualdad de Oportunidades para las Mujeres
Procesos de promoción, reconocimiento y apropiación de derechos, a través de las Casas de Igualdad de Oportunidades para las Mujeres	1.943	Presencial en Casa de Igualdad de Oportunidades para las Mujeres
Registro de primeras atenciones	1.123	Presencial en Casa de Igualdad de Oportunidades para las Mujeres
Centros de Inclusión Digital	119	Presencial en Casa de Igualdad de Oportunidades para las Mujeres
Escuela de Formación Política	60	Casa de Igualdad de Oportunidades para las Mujeres



NOTAS:

- 1 Proyecciones de población, Secretaría Distrital de Planeación-DANE.
- 2 Encuesta Multipropósito 2017, Secretaría Distrital de Planeación-DANE.
- 3 Oficina de Análisis de Información y Estudios Estratégicos de la Secretaría Distrital de Seguridad, Convivencia y Justicia. Datos extraídos el día 09-03-2020. Cálculos y elaboración del Observatorio de Mujeres y Equidad de Género, OMEG. Información sujeta a cambios.
- 4 Secretaría Distrital de Salud. Observatorio de Salud de Bogotá-Saludata. En <http://saludata.saludcapital.gov.co/osb/>
- 5 Registraduría Nacional del Estado Civil.
- 6 Instituto Distrital de la Participación y Acción Comunal.
- 7 Encuesta Bienal de Culturas 2017, Secretaría Distrital de Cultura Recreación y Deporte. Cálculos del OMEG, SDMujer.
- 8 Encuesta de Percepción y Victimización, Cámara de Comercio de Bogotá, segundo semestre de 2018.
- 9 Encuesta de Movilidad 2019, Secretaría Distrital del Movilidad.
- 10 De las 339.201 víctimas residentes en Bogotá, 239.453 son residentes en Bogotá, caracterizadas en el SIVIC e incluidas en el RUV, lo que equivale al 70,6% del total.
- 11 Alta Consejería para los Derechos de las Víctimas, la Paz y la Reconciliación, Observatorio Distrital de Víctimas de Bogotá (corte a octubre de 2019).

10.

Localidad de Engativá

Contexto sociodemográfico

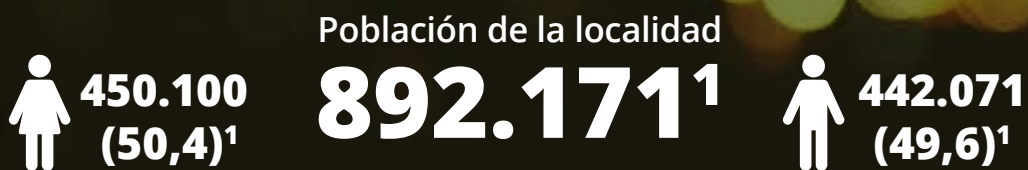

3^a localidad en tamaño de población de mujeres¹

 **1 de cada 3 mujeres** está en edad productiva (34,1% - 15 a 59 años)¹

58,6% Las mujeres son mayoría a partir del rango de 50 a 54 años. El 58,6% de las personas mayores de 60 años son mujeres¹



Cerca de 2 de cada 5 hogares tiene jefatura femenina (36,6%)²

4,3%

El **3,4% de los hogares** están en condición de pobreza extrema y, entre **los hogares con jefatura femenina, sube al 4,3%**²

44,4%

El **44,4% de los hogares que son pobres multidimensionales** tienen jefatura femenina²

48,1
41,5

El **índice de dependencia** (personas dependientes por cada 100 en edad de trabajar) es de **48,1 para las mujeres**, mientras para los **hombres es de 41,5**²

Gráfico 1.
Pirámide poblacional. Localidad de Engativá, 2020

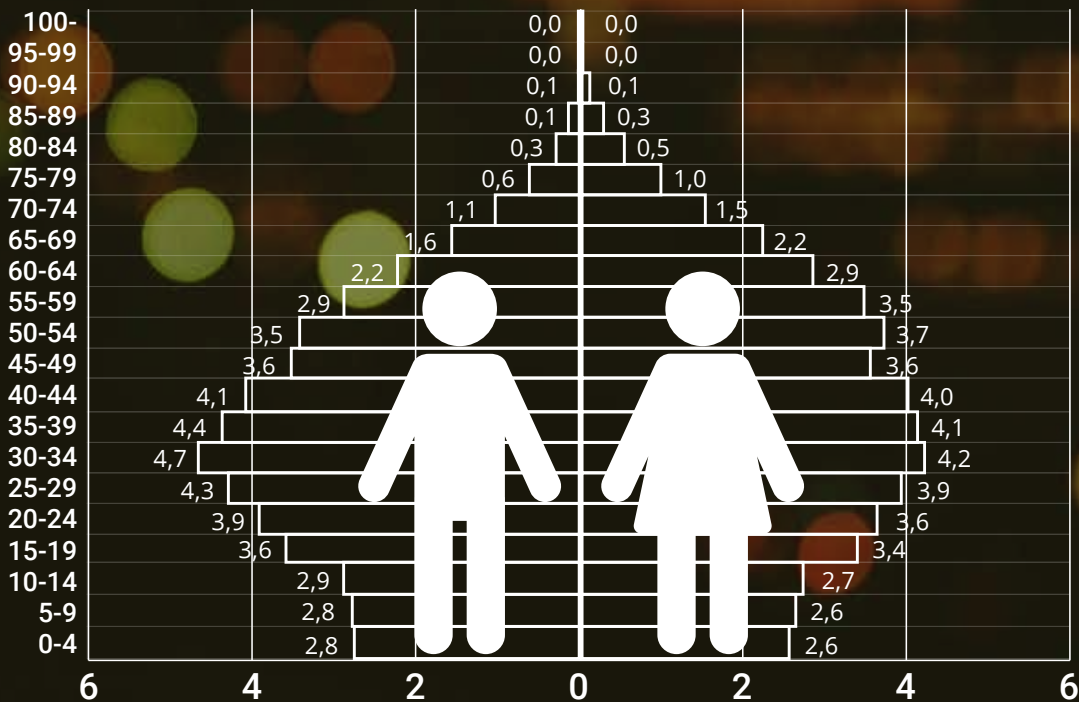

Fuente: Secretaría Distrital de Planeación-DANE, proyecciones de población.

1. Vida libre de violencias

- En el año 2019, se registran 7 asesinatos de mujer en la localidad, 3 casos más que en 2018 que corresponden al 7,2% de las muertes de mujeres en Bogotá (gráfico 2)³
- El 84,0% de los delitos sexuales en la localidad son contra mujeres y, con respecto a 2018, han aumentado el 3,1%³
- En 2 de cada 5 hurtos a personas, la víctima es una mujer. Los casos han aumentado de 2018 a 2019 en el 22,2% al pasar de 4.033 a 4.929; 5,1 p.p. más que el aumento entre los hombres³
- En 2019, los casos de lesiones personales disminuyeron en el 27,4% con respecto a 2018, y afectan a 2 de cada 5 mujeres³
- En 7 de cada 10 casos de violencia intrafamiliar reportados, la víctima es una mujer. Entre 2018 y 2019 los casos han aumentado en el 2,1%³
- La tasa para estos cinco delitos de alto impacto por cada 100.000 habitantes en la localidad es de 1.842 delitos para las mujeres, inferior a la de los hombres (1.921) y a la de las mujeres en Bogotá (2.308)³
- En 2018, se registran 10 suicidios de mujeres en la localidad, un caso más que en 2017⁴

Gráfico 2. Número de casos de delitos de alto impacto contra mujeres según tipo de delito. Localidad de Engativá, 2018-2019

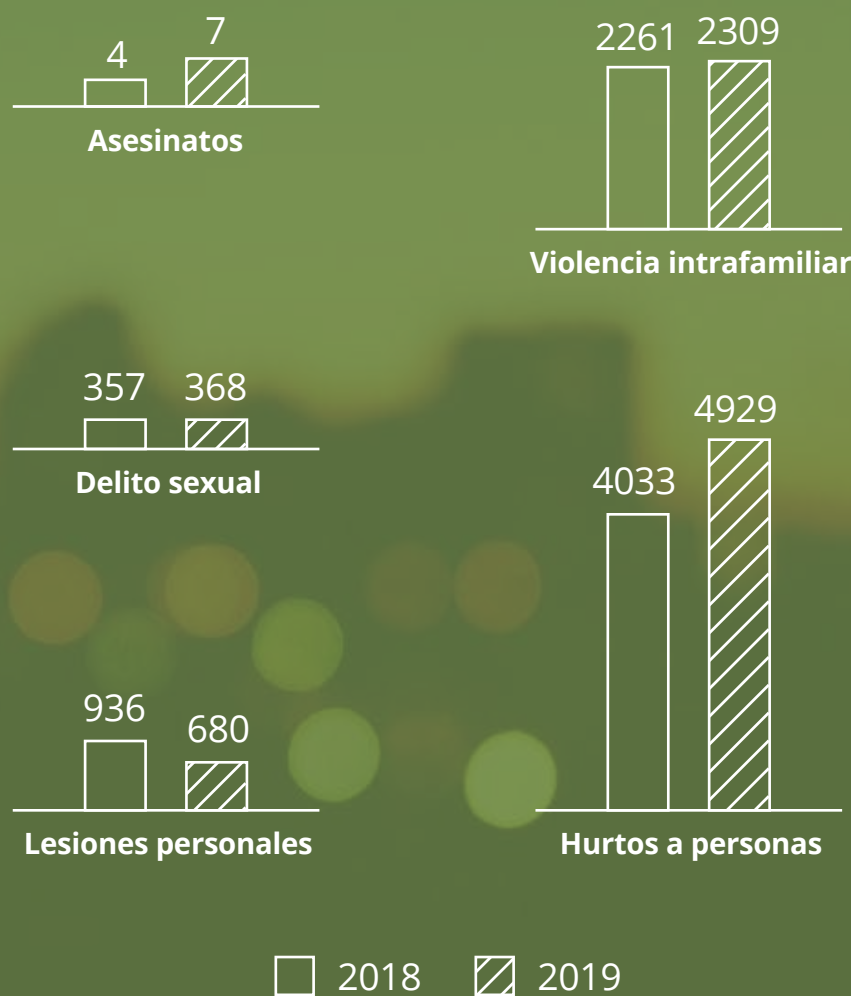

Fuente: Oficina de Análisis de Información y Estudios Estratégicos de la Secretaría Distrital de Seguridad, Convivencia y Justicia. Datos extraídos el día 9-03-2020. Cálculos y elaboración del Observatorio de Mujeres y Equidad de Género, OMEG. Información sujeta a cambios.

2. Salud Plena

- Durante los últimos cuatro años, la tasa de fecundidad del grupo de edad entre 15 y 19 años se ha reducido en 10 casos por cada 1.000 mujeres: mientras en 2015 se registraron 1.011 nacimientos, en 2018 se reportaron 648. Los 21 nacimientos por cada 1.000 mujeres hacen que esta localidad sea la quinta localidad con más baja tasa de fecundidad para este grupo de edad⁴
- Para el grupo de edad de 10 a 14, hasta 2018 se mantiene una tendencia similar. Entre 2017 y 2018, subió de 13 a 14 casos (gráfico 3)⁴
- En la localidad, primer semestre de 2019, se registran 16.655 personas en condición de discapacidad. De ese grupo, el 52,9% son mujeres. Engativá es la localidad que tiene la segunda tasa más baja por cada 100.000 mujeres, después de Suba⁴
- Entre 2018 y el primer semestre de 2019, se reportan 6 muertes de mujeres de la localidad durante el embarazo, parto y puerperio⁴
- En 2018 se reportaron 49 casos de muertes por tumor maligno de mama en mujeres menores de 70 años, 16 muertes más que en 2017. Sin embargo, solo en el primer semestre de 2019 se habían registrado 26 casos (cifras preliminares)⁴
- Durante el año 2018, se registraron 18 casos de muertes de mujeres menores de 70 años por tumor maligno de cuello de útero, 4 más que en 2017. No obstante, para el primer semestre de 2019, se llevaban reportados de forma preliminar 9 casos⁴
- Según la Encuesta Multipropósito 2017, una de cada 5 mujeres está afiliada al régimen subsidiado y 4 de cada 5 al régimen contributivo

Gráfico 3. Tasa de fecundidad específica para los grupos de edad de 10 a 14 años y de 15 a 19 años, por cada 1.000 mujeres de esos rangos. Localidad de Engativá, 2015-2018



Fuente: Secretaría Distrital de Salud. Observatorio de Salud de Bogotá-Saludata.

3. Educación con equidad

- En la localidad, el 99,3% de las mujeres mayores de 15 años saben leer y escribir. De este mismo grupo de edad, el 16,1% de mujeres y el 18,5% de hombres declararon que estaban estudiando en el momento de la indagación²
- Una de cada 3 mujeres de 15 años o más no estudia por los costos elevados de la educación y una de cada 4 porque considera que ya terminó sus estudios. De cada 10 personas que manifiestan que no estudian por realizar labores domésticas, 9 son mujeres²
- En Engativá, una de cada 10 mujeres de 15 años o más alcanzó como nivel máximo la primaria; 2 de cada 5 mujeres la básica secundaria o la media; una de cada 10 algún estudio técnico y una de cada 4 ha realizado algún estudio universitario²

4. Trabajo en condiciones de igualdad y dignidad

- La población en edad de trabajar (PET) muestra una distribución casi paritaria entre hombres y mujeres; sin embargo, la población económicamente activa (PEA) presenta una relación de 4 mujeres por cada 6 hombres²
- Entre la población económicamente inactiva, que comprende personas de la PET que no trabajan ni buscan trabajo, 2 de cada 3 son mujeres. Si se indaga por las actividades que hicieron las personas de la localidad en la semana inmediatamente anterior, el 30,3% de las mujeres se dedicaron a oficios del hogar, cifra que para los hombres fue del 6,3%²
- Mientras 7 de cada 10 hombres de la PEA participan en el mercado laboral (trabajan o están buscando), solo algo más de la mitad de las mujeres lo hacen. Proporciones similares se observan entre las personas ocupadas (personas que trabajaron al menos una hora con o sin remuneración o tuvieron un empleo en la semana previa a la encuesta): 5 mujeres y 7 hombres por cada 10²

- Del total de mujeres en la localidad, el 40,2% trabajan en condiciones de informalidad fuerte (sin prestaciones sociales), la localidad con la sexta tasa menos alta, después de Fontibón²
- La tasa de desempleo en esta localidad es mayor entre las mujeres con respecto a los hombres, con una diferencia de 1,1 puntos porcentuales²

Tabla 1.
Indicadores laborales según sexo. Localidad de Engativá, 2017

INDICADOR	MUJERES	HOMBRES	BRECHA
Tasa global de participación (TGP)	51,7	70,2	-18,5
Tasa de ocupación (TO)	47,5	65,3	-17,8
Tasa de desempleo (TD)	8,1	7,0	1,1
Tasa de informalidad fuerte (TIF)	40,2	38,6	1,6

Fuente: DANE-Secretaría Distrital de Planeación, Encuesta Multipropósito 2017. Cálculos del OMEG, SDMujer.

- Las actividades de trabajo no remunerado que más se practican son las de oficios del hogar y el cuidado de menores de edad y personas adultas mayores. En estas actividades, mientras que 8 de cada 10 mujeres realizan oficios del hogar, 5 de cada 10 hombres lo hacen. Además, el 16,1% de las mujeres participan en el cuidado de menores de edad y, entre los hombres, la proporción alcanza el 7,7%²

5. Participación y representación con equidad

- El 54,3% del censo electoral de Engativá para las elecciones de 2018 (Congreso de la República) estaba compuesto por mujeres⁵
- En los comicios locales de 2019, la localidad mostró un avance con respecto a la participación de las mujeres en las Juntas Administradoras Locales, al pasar del 18,2% en las elecciones de 2015 al 36,4% en 2019, con un crecimiento de 18,2 p.p., y 10,3 p.p. por encima de la media de mujeres elegidas como edilesas en Bogotá⁷
- Para las elecciones del Congreso de la República 2018-2022, de las 299.095 mujeres habilitadas para votar en la localidad, 3 de cada 5 (59,2%) llegaron a las urnas, 2,8 p.p. más que los hombres⁷
- La participación de las mujeres en las Juntas de Acción Comunal de la localidad disminuyó entre 2015 y 2019 en 1,1 p.p., al pasar del 45,0 al 43,9%, en tanto la participación general de las mujeres en las JAC de Bogotá aumentó en el mismo periodo en 0,5% (44,4% en 2015 y 44,9% en 2019)⁶
- En los Consejos Locales de Propiedad Horizontal, 2018, la participación de las mujeres en la localidad llegó al 42,9%, inferior al promedio de Bogotá en 9,3 p.p.⁶

6. Cultura libre de sexismos

- En la localidad, el 73,1% de los hogares con jefatura femenina tienen acceso a internet, inferior a la de los hogares con jefe hombre en 5,4 p.p. y superior a la media de las mujeres jefas de Bogotá en 9,3 p.p.²
- De los hogares con jefa mujer que acceden a internet, 3 de cada 5 se conectan por medio del teléfono celular y 2 de cada 5 por medio del computador de escritorio²
- La razón más importante para no usar internet entre las jefas es que no lo conocen o no saben usarlo, con una proporción del 48,9%, seguida por la falta de interés o porque no lo necesita con el 30,2%²
- Una de cada 3 mujeres monta bicicleta como actividad física o de esparcimiento, en tanto entre los hombres la relación es de uno por cada 2. Relación similar se puede encontrar en la actividad de trotar⁷
- En la localidad, una de cada 5 mujeres practica algún deporte, mientras que en los hombres la relación es de 2 de cada 5⁷
- Con respecto a las actividades artísticas, solo el 14,8% de las mujeres practican alguna; entre los hombres esta cifra baja al 13,9%⁷
- Una de cada 3 mujeres está de acuerdo en que toda familia necesita un hombre que la proteja, mientras que entre los hombres la cifra es de 2 de cada 5. Aunque las proporciones de personas que están de acuerdo en que las mujeres por naturaleza hacen mejor los oficios del hogar son altas, la cifra de mujeres supera la de los hombres en 4,5 p.p. (gráfico 4)⁷
- Al preguntar cuáles son las acciones que deben priorizarse para el mejoramiento de la seguridad de las mujeres en la ciudad, las mujeres en la localidad de Engativá consideran opciones más relacionadas con la justicia y no priorizan ni el mobiliario ni la capacitación de la policía. Conviene resaltar que menos mujeres que hombres le asignan importancia a la opción de acciones de prevención (gráfico 5)⁸

Gráfico 4.
Proporción de personas que están de acuerdo con algunas afirmaciones según sexo. Localidad de Engativá, 2017

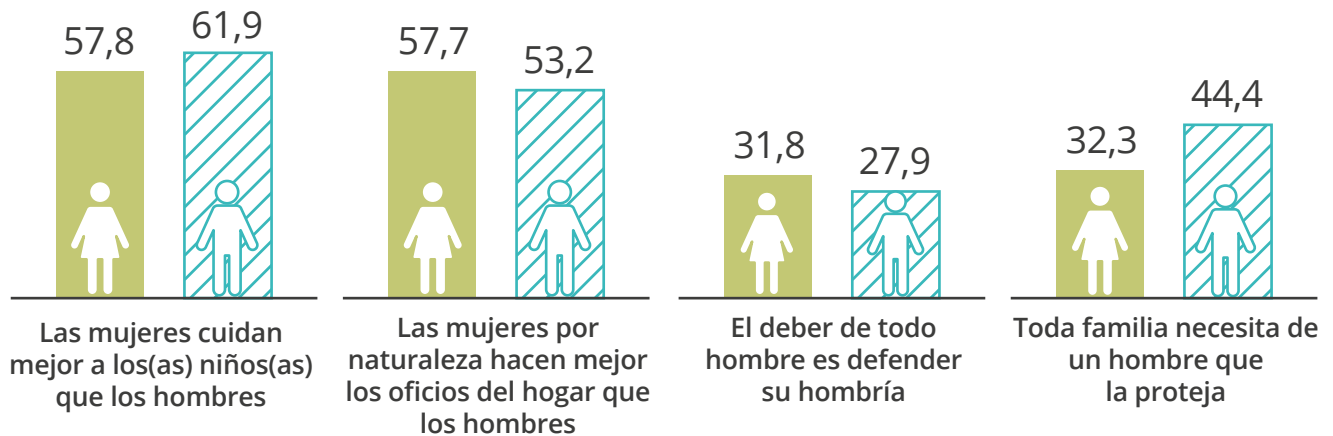

Fuente: Encuesta Bienal de Culturas 2017. Secretaría Distrital de Cultura Recreación y Deporte. Cálculos del OMEG, SDMujer.

Gráfico 5.
Proporción de acciones que según la ciudadanía se deben priorizar para el mejoramiento de la seguridad de las mujeres en la ciudad. Localidad de Engativá, segundo semestre de 2018

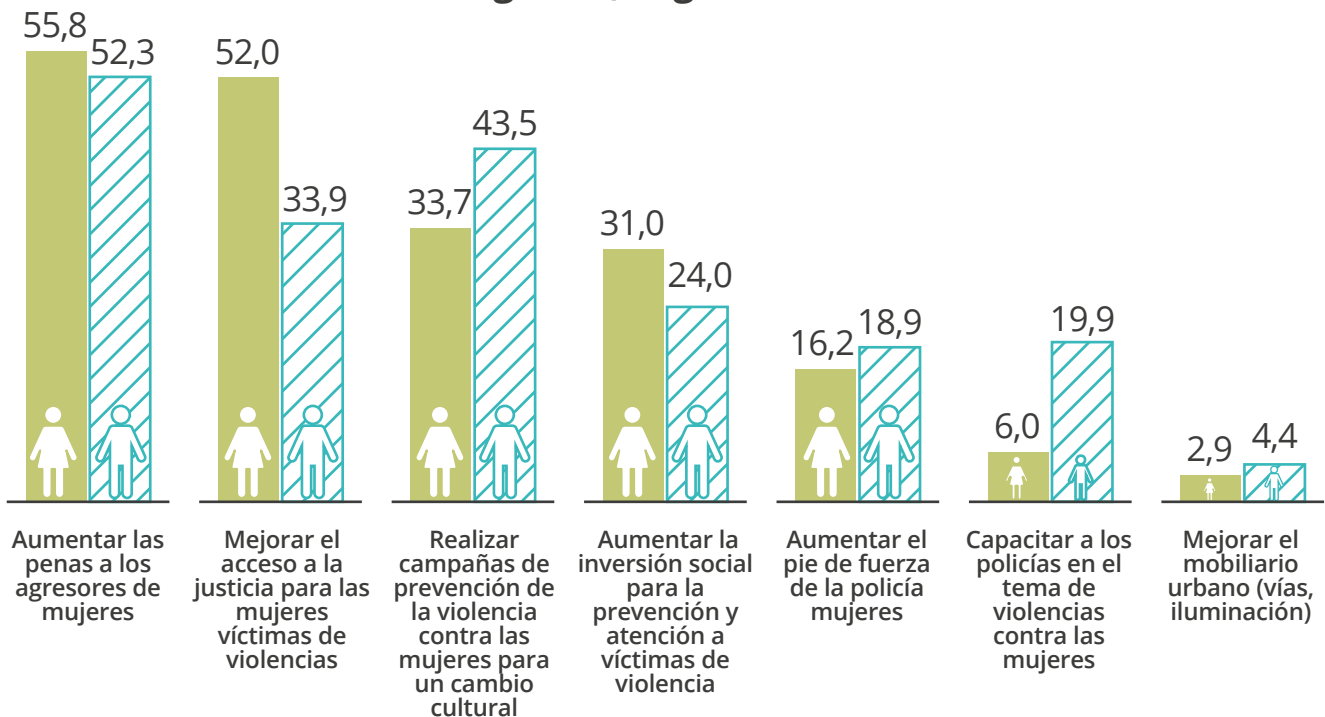

Fuente: Encuesta de Percepción y Victimización de la Cámara de Comercio de Bogotá, segundo semestre de 2018. Cálculos del OMEG.

7. Hábitat y vivienda digna

- Del total de viajes que hacen las personas que habitan en la localidad, el 52,4% es hecho por las mujeres. 3 de cada 5 viajes que realizan las personas de la localidad a pie son hechos por las mujeres y, con respecto al total de viajes que realizan las mujeres de Engativá, la cifra de viajes a pie es del 34,2%⁹
- 2 de cada 5 viajes en moto, auto o bicicleta los hace una mujer. Si se hace foco en solo la bicicleta, 3 de cada 10 viajes corresponde a las mujeres. El 41,0% de los viajes realizados por mujeres son en transporte público, 8,3 p.p. por encima de la cifra de hombres⁹
- 2 de cada 5 mujeres de la localidad expresan que su barrio es inseguro o muy inseguro. Por otra parte, solamente una de cada 10 mujeres en este territorio manifiesta que la ciudad es segura o relativamente segura. Asimismo, el 69,3% de las mujeres declaran que, entre el segundo semestre de 2017 y el segundo semestre de 2018, ha aumentado la inseguridad⁸
- 8 de cada 10 mujeres de la localidad consideran que Transmilenio es inseguro⁸

8. Paz y convivencia con equidad de género

- En la ciudad de Bogotá, 41 personas por cada 1.000 son víctimas del conflicto armado. Del total de víctimas, el 55,6% son mujeres. Por su parte, en la localidad de Engativá residen 9.139 personas víctimas del conflicto, el 3,8% del total registrado en Bogotá. De este total, 5.243 son mujeres, lo que representa el 57,4%¹¹
- El registro muestra que entre las mujeres el grupo de edad en el que más víctimas se encuentran es en el de 29 a 59 años, con el 50,4% del total. Se observa, además, que 2 de cada 3 personas del total de este rango de edad son mujeres, el grupo con la diferencia más grande entre sexos¹¹
- Entre los delitos de que fueron objeto las personas de la localidad, prevalece el de hurto a personas. La cifra de mujeres que afirman haber sido víctimas de hurto personal alcanza el 17,0% del total de casos de mujeres que fueron objeto de un delito, superior a la misma cifra de mujeres de la ciudad (13,6%) y a la de los hombres de la misma localidad (11,0%). Sin embargo, solo una de cada 2 mujeres víctimas de algún delito denuncian el hecho ante las autoridades⁸

Oferta de atención a las ciudadanas

La oferta de la Secretaría Distrital de la Mujer en la localidad de Engativá en 2019 se presenta de la siguiente manera:

OFERTA	ATENCIONES REALIZADAS	FORMA DE ATENCIÓN
Línea Púrpura Distrital	800	Telefónica o mensaje de texto: Línea Púrpura Distrital
Orientaciones socio jurídicas realizadas	595	Presencial en Casa de Igualdad de Oportunidades para las Mujeres
Orientación y seguimiento psicosociales	554	Presencial en Casa de Igualdad de Oportunidades para las Mujeres
Procesos de promoción, reconocimiento y apropiación de derechos, a través de las Casas de Igualdad de Oportunidades para las Mujeres	1.821	Presencial en Casa de Igualdad de Oportunidades para las Mujeres
Registro de primeras atenciones	737	Presencial en Casa de Igualdad de Oportunidades para las Mujeres
Centros de Inclusión Digital	596	Presencial en Casa de Igualdad de Oportunidades para las Mujeres
Escuela de Formación Política	20	Casa de Igualdad de Oportunidades para las Mujeres



NOTAS:

- 1 Proyecciones de población, Secretaría Distrital de Planeación-DANE.
- 2 Encuesta Multipropósito 2017, Secretaría Distrital de Planeación-DANE.
- 3 Oficina de Análisis de Información y Estudios Estratégicos de la Secretaría Distrital de Seguridad, Convivencia y Justicia. Datos extraídos el día 09-03-2020. Cálculos y elaboración del Observatorio de Mujeres y Equidad de Género, OMEG. Información sujeta a cambios.
- 4 Secretaría Distrital de Salud. Observatorio de Salud de Bogotá-Saludata. En <http://saludata.saludcapital.gov.co/osb/>
- 5 Registraduría Nacional del Estado Civil.
- 6 Instituto Distrital de la Participación y Acción Comunal.
- 7 Encuesta Bienal de Culturas 2017, Secretaría Distrital de Cultura Recreación y Deporte. Cálculos del OMEG, SDMujer.
- 8 Encuesta de Percepción y Victimización, Cámara de Comercio de Bogotá, segundo semestre de 2018.
- 9 Encuesta de Movilidad 2019, Secretaría Distrital del Movilidad.
- 10 De las 339.201 víctimas residentes en Bogotá, 239.453 son residentes en Bogotá, caracterizadas en el SIVIC e incluidas en el RUV, lo que equivale al 70,6% del total.
- 11 Alta Consejería para los Derechos de las Víctimas, la Paz y la Reconciliación, Observatorio Distrital de Víctimas de Bogotá (corte a octubre de 2019).

11.

Localidad de Suba

Contexto sociodemográfico

Población de la localidad



1^a

localidad en tamaño de población de mujeres¹



1 de cada 3 mujeres está en edad productiva (34,8% - 15 a 59 años)¹

58,2%

Las mujeres son mayoría a partir del rango de 45 a 49 años. El 58,2% de las personas mayores de 60 años son mujeres¹



Cerca de 2 de cada 5 hogares tienen jefatura femenina (38,1%)



El 3,8% de los hogares están en condición de pobreza extrema y, entre los hogares con jefatura femenina, sube al 5,5%²



El 45,2% de los hogares que son pobres multidimensionales tienen jefatura femenina²



El **índice de dependencia** (personas dependientes por cada 100 en edad de trabajar) es de **45,1 para las mujeres**, mientras para los **hombres es de 40,7**

Gráfico 1.
Pirámide poblacional. Localidad de Suba, 2020

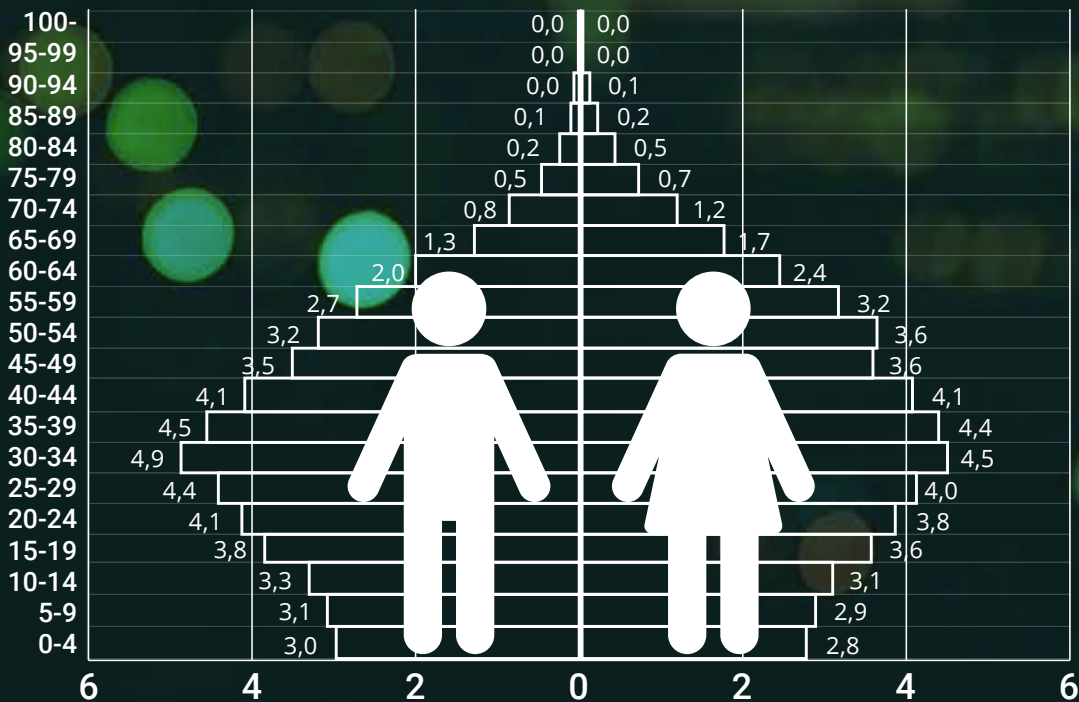

Fuente: Secretaría Distrital de Planeación-DANE, proyecciones de población.

1. Vida libre de violencias

- En el año 2019, se registran 12 asesinatos de mujeres en la localidad, 2 más que en 2018, que corresponden al 12,4% de las muertes de mujeres en Bogotá (gráfico 2)³
- El 85,4% de los delitos sexuales en la localidad son contra mujeres y, con respecto a 2018, han aumentado el 10,9%³
- En 4 de cada 10 hurtos a personas, la víctima es una mujer. Los casos han aumentado de 2018 a 2019 en el 19,7% al pasar de 4.815 a 5.762; 6,8 p.p. más que el aumento entre los hombres³
- Entre 2018 y 2019, el número de casos de lesiones personales con víctima mujer disminuyó en el 24,5%, aunque la proporción de mujeres víctimas con respecto al total se mantuvo muy similar en ambos años (47,0% en 2018 y 46,0% en 2019)³
- En 7 de cada 10 casos de violencia intrafamiliar reportados, la víctima es una mujer. Entre 2018 y 2019 los casos han aumentado en el 7,1%³
- La tasa para estos cinco delitos de alto impacto por cada 100.000 habitantes en la localidad es de 1.489 delitos para las mujeres, superior a la de los hombres (1.358) y menor que la de las mujeres en Bogotá (2.308)³
- En 2018, se registran 10 suicidios de mujeres en la localidad, 3 menos que en 2017⁴

Gráfico 2. Número de casos de delitos de alto impacto contra mujeres según tipo de delito. Localidad de Suba, 2018-2019

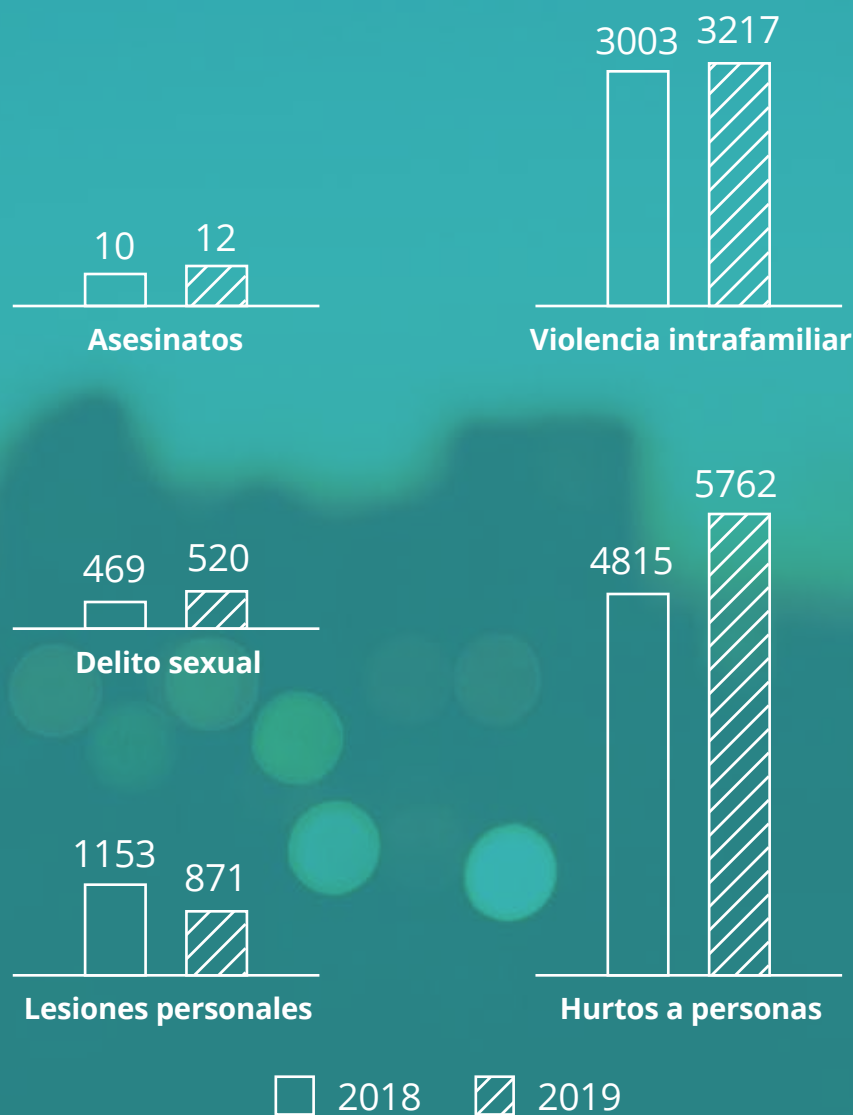

Fuente: Oficina de Análisis de Información y Estudios Estratégicos de la Secretaría Distrital de Seguridad, Convivencia y Justicia. Datos extraídos el día 9-03-2020. Cálculos y elaboración del Observatorio de Mujeres y Equidad de Género, OMEG. Información sujeta a cambios.

2. Salud Plena

- Durante los últimos cuatro años, la tasa de fecundidad del grupo de edad entre 15 y 19 años se ha reducido en 13,6 por cada 1.000 mujeres: mientras en 2015 se registraron 1.705 nacimientos, en 2018 se reportaron 1.138. Los 23 nacimientos por cada 1.000 mujeres hacen que esta localidad se halle entre las diez localidades con más baja tasa de fecundidad para este grupo de edad⁴
- Para el grupo de edad de 10 a 14, se registra también una tendencia a la baja, al pasar de 29 en 2015 a 24 casos en 2018 (gráfico 3)⁴
- En la localidad, primer semestre de 2019, se registran 18.732 personas en condición de discapacidad. De ese grupo, el 54,3% son mujeres. Entre las demás localidades, Suba es la que tiene la menor tasa por cada 100.000 mujeres⁴
- Entre 2018, se reporta una sola muerte de mujeres de la localidad durante el embarazo, parto y puerperio y en el primer semestre de 2019 no se registró ninguna⁴
- En 2018 se reportaron 39 casos de muertes por tumor maligno de mama en mujeres menores de 70 años, 35 muertes menos que en 2017. Sin embargo, solo en el primer semestre de 2019 se habían registrado 25 casos (cifras preliminares)⁴
- Durante el año 2018, se registraron 29 casos de muertes de mujeres menores de 70 años por tumor maligno de cuello de útero, 10 más que en 2017. No obstante, para el primer semestre de 2019, se llevaban reportados de forma preliminar 8 casos⁴
- Según la Encuesta Multipropósito 2017, una de cada 10 mujeres está afiliada al régimen subsidiado y 4 de cada 5 al régimen contributivo

Gráfico 3. Tasa de fecundidad específica para los grupos de edad de 10 a 14 años y de 15 a 19 años, por cada 1.000 mujeres de esos rangos. Localidad de Suba, 2015-2018



Fuente: Secretaría Distrital de Salud. Observatorio de Salud de Bogotá-Saludata.

3. Educación con equidad

- En la localidad, el 99,3% de las mujeres mayores de 15 años saben leer y escribir. De este mismo grupo de edad, el 15,9% de mujeres y el 18,4% de hombres declararon que estaban estudiando en el momento de la indagación²
- 3 de cada 10 mujeres de 15 años o más no estudian por los costos elevados de la educación y 3 de cada 10 porque consideran que ya terminaron. De cada 10 personas que manifiestan que no estudian por realizar labores domésticas, 9 son mujeres²
- En Suba, una de cada 10 mujeres de 15 años o más alcanzaron como nivel máximo la primaria; una de cada 3 mujeres la básica secundaria o la media; una de cada 10 algún estudio técnico y una de cada 4 ha realizado algún estudio universitario²

4. Trabajo en condiciones de igualdad y dignidad

- La población en edad de trabajar (PET) muestra una distribución casi paritaria entre hombres y mujeres; sin embargo, la población económicamente activa (PEA) presenta una relación de 4 mujeres por cada 6 hombres²
- Entre la población económicamente inactiva, que comprende personas de la PET que no trabajan ni buscan trabajo, 3 de cada 5 son mujeres. Si se indaga por las actividades que hicieron las personas de la localidad en la semana inmediatamente anterior, el 25,6% de las mujeres se dedicaron a oficios del hogar, cifra que para los hombres fue del 5,6%²
- Mientras 7 de cada 10 hombres de la PEA participan en el mercado laboral (trabajan o están buscando), solo algo más de la mitad de las mujeres lo hacen. Proporciones similares se observan entre las personas ocupadas (personas que trabajaron al menos una hora con o sin remuneración o tuvieron un empleo en la semana previa a la encuesta): 5 mujeres y 7 hombres por cada 10²

- Del total de mujeres en la localidad, el 35,9% trabajan en condiciones de informalidad fuerte (sin prestaciones sociales)²
- La tasa de desempleo en esta localidad es similar entre mujeres y hombres, con una diferencia de 0,3 puntos porcentuales a favor de ellas (cuadro 1)²

Tabla 1.
Indicadores laborales según sexo. Localidad de Suba, 2017

INDICADOR	MUJERES	HOMBRES	BRECHA
Tasa global de participación (TGP)	55,7	70,8	-15,1
Tasa de ocupación (TO)	52,1	66,1	-14,0
Tasa de desempleo (TD)	6,4	6,7	-0,3
Tasa de informalidad fuerte (TIF)	35,9	35,8	0,1

Fuente: DANE-Secretaría Distrital de Planeación, Encuesta Multipropósito 2017. Cálculos del OMEG, SDMujer.

- Las actividades de trabajo no remunerado que más se practican son las de oficios del hogar y el cuidado de menores de edad y personas adultas mayores. En estas actividades, mientras que 7 de cada 10 mujeres realizan oficios del hogar, 5 de cada 10 hombres lo hacen. Además, el 16,5% de las mujeres participan en el cuidado de menores de edad y, entre los hombres, la proporción alcanza el 8,1%²

5. Participación y representación con equidad

- El 55,0% del censo electoral de Suba para las elecciones de 2018 (Congreso de la República) estaba compuesto por mujeres, la proporción más alta entre las demás localidades⁵
- En los comicios locales de 2019, la localidad no mostró avances con respecto a la participación de las mujeres en las Juntas Administradoras Locales, al mantenerse en el 18,2% tanto en las elecciones de 2015 como en las de 2019⁷
- Para las elecciones del Congreso de la República 2018-2022, de las 366.915 mujeres habilitadas para votar en la localidad, 2 de cada 3 (59,2%) llegaron a las urnas, 3,0 p.p. más que los hombres⁷
- La participación de las mujeres en las Juntas de Acción Comunal de la localidad creció entre 2015 y 2019 en 1,7 p.p., al pasar del 44,1 al 45,8%, en tanto la participación general de las mujeres en las JAC de Bogotá aumentó en el mismo periodo en 0,5% (44,4% en 2015 y 44,9% en 2019)⁶
- En los Consejos Locales de Propiedad Horizontal, 2018, la participación de las mujeres en la localidad llegó al 42,9%, inferior al promedio de Bogotá en 9,3 p.p.⁶

6. Cultura libre de sexismos

- En la localidad, el 70,8% de los hogares con jefatura femenina tienen acceso a internet, inferior a la de los hogares con jefe hombre en 6,5 p.p. y superior a la media de las mujeres jefas de Bogotá en 6,9 p.p.²
- De los hogares con jefa mujer que acceden a internet, 2 de cada 3 se conectan por medio del teléfono celular y una de cada 3 por medio del computador de escritorio²
- La razón más importante para no usar internet entre las jefas es que no lo conocen o no saben usarlo, con una proporción del 52,9%, seguida por la falta de interés o porque no lo necesita con el 26,7%²
- Una de cada 3 mujeres monta bicicleta como actividad física o de esparcimiento, en tanto entre los hombres la relación es de 2 por cada 3. Similar relación se puede encontrar en la actividad de trotar⁷
- En la localidad, una de cada 2 mujeres practica algún deporte, mientras que en los hombres la relación es de 2 de cada 3⁷
- Con respecto a las actividades artísticas, una de cada 4 mujeres las practican, en igual proporción que los hombres⁷
- Una de cada 4 mujeres está de acuerdo en que toda familia necesita un hombre que la proteja, mientras que entre los hombres la cifra se acerca a uno de cada 2. Aunque las proporciones de personas que están de acuerdo en que las mujeres por naturaleza hacen mejor los oficios del hogar son altas, la cifra de mujeres es un poco menor que la de los hombres (gráfico 4)⁷
- Al preguntar cuáles son las acciones que deben priorizarse para el mejoramiento de la seguridad de las mujeres en la ciudad, las mujeres en la localidad de Suba consideran opciones más relacionadas con la justicia y no priorizan ni el mobiliario ni el aumento de la capacitación de la policía. Conviene resaltar que menos mujeres que hombres le asignan importancia a la opción de acciones de prevención (gráfico 5)⁸

Gráfico 4.
Proporción de personas que están de acuerdo con algunas afirmaciones según sexo. Localidad de Suba, 2017

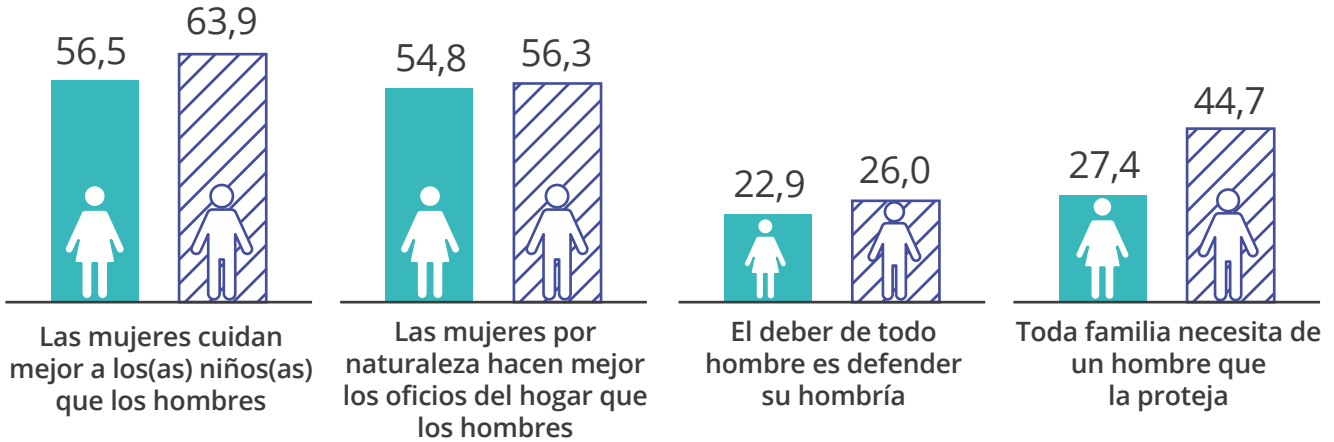

Fuente: Encuesta Bienal de Culturas 2017. Secretaría Distrital de Cultura Recreación y Deporte. Cálculos del OMEG, SDMujer.

Gráfico 5.
Proporción de acciones según la ciudadanía de deben priorizar para el mejoramiento de la seguridad de las mujeres en la ciudad. Localidad de Suba, segundo semestre de 2018

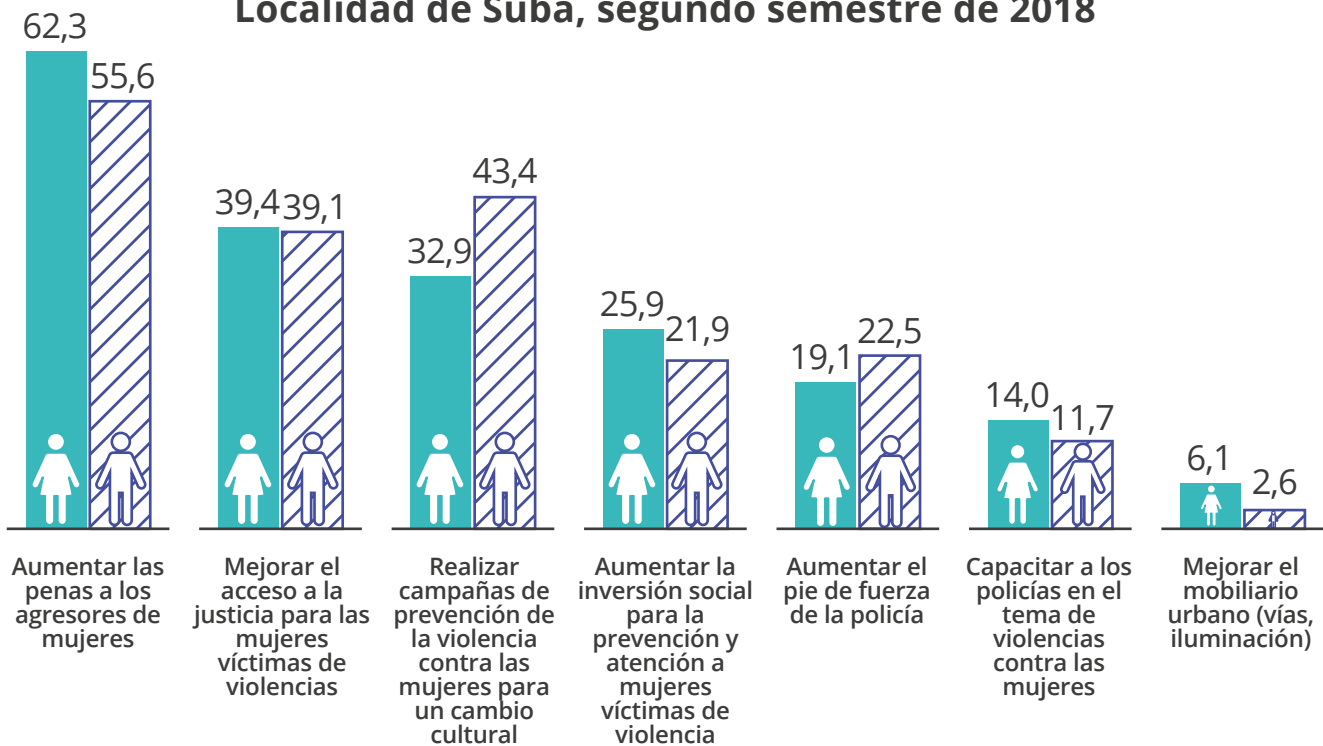

Fuente: Encuesta de Percepción y Victimización de la Cámara de Comercio de Bogotá, segundo semestre de 2018. Cálculos del OMEG.

7. Hábitat y vivienda digna

- Del total de viajes que hacen las personas que habitan en la localidad, el 53,9% es hecho por las mujeres. 6 de cada 10 viajes que realizan las personas de la localidad a pie son hechos por las mujeres y, con respecto al total de viajes que realizan las mujeres de Suba, la cifra de viajes a pie es del 37,2%⁹
- 2 de cada 5 viajes en moto, auto o bicicleta los hace una mujer. Si se hace foco en solo la bicicleta, uno de cada 4 viajes corresponde a las mujeres. El 34,9% de los viajes realizados por mujeres son en transporte público, 4,3 p.p. por encima de la cifra de hombres⁹
- 2 de cada 5 mujeres de la localidad señalan que su barrio es inseguro o muy inseguro. Por otra parte, solamente una de cada 6 mujeres en este territorio manifiesta que la ciudad es segura o relativamente segura. Asimismo, el 68,2% de las mujeres declaran que, entre el segundo semestre de 2017 y el segundo semestre de 2018, ha aumentado la inseguridad⁸
- 4 de cada 5 mujeres de la localidad consideran que Transmilenio es inseguro⁸

8. Paz y convivencia con equidad de género

- En la ciudad de Bogotá, 41 personas por cada 1.000 son víctimas del conflicto armado. Del total de víctimas, el 55,6% son mujeres. Por su parte, en la localidad de Suba residen 21.839 personas víctimas del conflicto, el 9,1% del total registrado en Bogotá. De este total, 12.505 son mujeres, lo que representa el 57,3%¹¹
- El registro muestra que entre las mujeres el grupo de edad en el que más víctimas se encuentran es en el de 29 a 59 años, con el 50,2% del total. Se observa, además, que 6 de cada 10 personas del total de este rango de edad son mujeres, el grupo con la diferencia más grande entre sexos¹¹
- Entre los delitos de que fueron objeto las personas de la localidad, prevalece el de hurto a personas. La cifra de mujeres que afirman haber sido víctimas de hurto personal alcanza el 6,7% del total de casos de mujeres que fueron objeto de un delito, inferior a la misma cifra de mujeres de la ciudad (13,6%) y a la de los hombres de la misma localidad (20,6%). Sin embargo, solo 3 de cada 5 mujeres víctimas de algún delito denuncian el hecho ante las autoridades⁸

Oferta de atención a las ciudadanas

La oferta de la Secretaría Distrital de la Mujer en la localidad de Suba en 2019 se presenta de la siguiente manera:

OFERTA	ATENCIÓNES REALIZADAS	FORMA DE ATENCIÓN
Línea Púrpura Distrital	1.003	Telefónica o mensaje de texto: Línea Púrpura Distrital
Orientaciones socio jurídicas realizadas	538	Presencial en Casa de Igualdad de Oportunidades para las Mujeres
Orientación y seguimiento psicosociales	552	Presencial en Casa de Igualdad de Oportunidades para las Mujeres
Procesos de promoción, reconocimiento y apropiación de derechos, a través de las Casas de Igualdad de Oportunidades para las Mujeres	3.117	Presencial en Casa de Igualdad de Oportunidades para las Mujeres
Registro de primeras atenciones	1.432	Presencial en Casa de Igualdad de Oportunidades para las Mujeres
Centros de Inclusión Digital	810	Presencial en Casa de Igualdad de Oportunidades para las Mujeres
Escuela de Formación Política	32	Casa de Igualdad de Oportunidades para las Mujeres



NOTAS:

- 1 Proyecciones de población, Secretaría Distrital de Planeación-DANE.
- 2 Encuesta Multipropósito 2017, Secretaría Distrital de Planeación-DANE.
- 3 Oficina de Análisis de Información y Estudios Estratégicos de la Secretaría Distrital de Seguridad, Convivencia y Justicia. Datos extraídos el día 09-03-2020. Cálculos y elaboración del Observatorio de Mujeres y Equidad de Género, OMEG. Información sujeta a cambios.
- 4 Secretaría Distrital de Salud. Observatorio de Salud de Bogotá-Saludata. En <http://saludata.saludcapital.gov.co/osb/>
- 5 Registraduría Nacional del Estado Civil.
- 6 Instituto Distrital de la Participación y Acción Comunal.
- 7 Encuesta Bienal de Culturas 2017, Secretaría Distrital de Cultura Recreación y Deporte. Cálculos del OMEG, SDMujer.
- 8 Encuesta de Percepción y Victimización, Cámara de Comercio de Bogotá, segundo semestre de 2018.
- 9 Encuesta de Movilidad 2019, Secretaría Distrital del Movilidad.
- 10 De las 339.201 víctimas residentes en Bogotá, 239.453 son residentes en Bogotá, caracterizadas en el SIVIC e incluidas en el RUV, lo que equivale al 70,6% del total.
- 11 Alta Consejería para los Derechos de las Víctimas, la Paz y la Reconciliación, Observatorio Distrital de Víctimas de Bogotá (corte a octubre de 2019).

12.

Localidad de Barrios Unidos

Contexto sociodemográfico



9^a

localidad con menor tamaño de población de mujeres¹



1 de cada 3 mujeres está en edad productiva (33,8% - 15 a 59 años)¹

54,7%

Las mujeres son mayoría a partir del rango de 40 a 44 años. El 54,7% de las personas mayores de 60 años son mujeres¹



2 de cada 5 hogares tienen jefatura femenina (42,0%)



4,6%

El **3,9%** de los hogares están en condición de **pobreza extrema** y, entre los hogares con jefatura femenina, sube al **4,6%**²



66,5%

El **66,5%** de los hogares que son **pobres multidimensionales** tienen jefatura femenina²



49,4



45,0

El **índice de dependencia** (personas dependientes por cada 100 en edad de trabajar) es de **49,4 para las mujeres**, mientras para los **hombres es de 45,0**²

Gráfico 1.
Pirámide poblacional. Localidad de Barrios Unidos, 2020

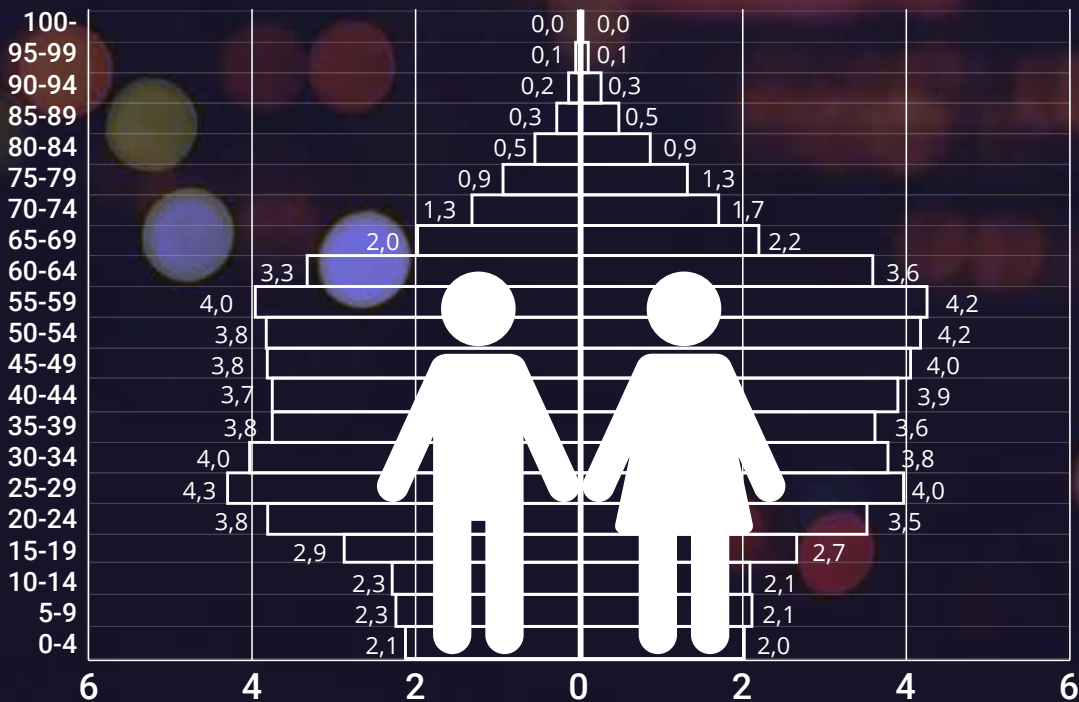

Fuente: Secretaría Distrital de Planeación-DANE, proyecciones de población.

1. Vida libre de violencias

- En el año 2019, se registra un asesinato de mujer en la localidad, en tanto en el año anterior no se reporta ningún caso, que corresponde al 1,0% de las muertes violentas de mujeres en Bogotá (gráfico 2)³
- El 83,7% de los delitos sexuales en la localidad son contra mujeres y, con respecto a 2018, han disminuido de forma leve en el 2,2%³
- En 2 de cada 5 hurtos a personas, la víctima es una mujer. Los casos han aumentado de 2018 a 2019 en el 20,3% al pasar de 1.908 a 2.296; 2,6 p.p. más que el aumento entre los hombres³
- Mientras que en 2018 los casos de lesiones personales afectaban de forma muy similar a las mujeres (52,2%) y a los hombres, en 2019 la proporción de víctimas mujeres aumenta al 56,3%³
- En 7 de cada 10 casos de violencia intrafamiliar reportados, la víctima es una mujer. Entre 2018 y 2019 los casos han disminuido en el 3,7%³
- La tasa para estos cinco delitos de alto impacto por cada 100.000 habitantes en la localidad es de 2.234 delitos para las mujeres, inferior a la de los hombres (2.601) y a la de las mujeres en Bogotá (2.308)³
- En 2018, no se registran suicidios de mujeres en la localidad, mientras que en 2017 se reportaron 3 casos⁴

Gráfico 2. Número de casos de delitos de alto impacto contra mujeres según tipo de delito. Localidad de Barrios Unidos, 2018-2019

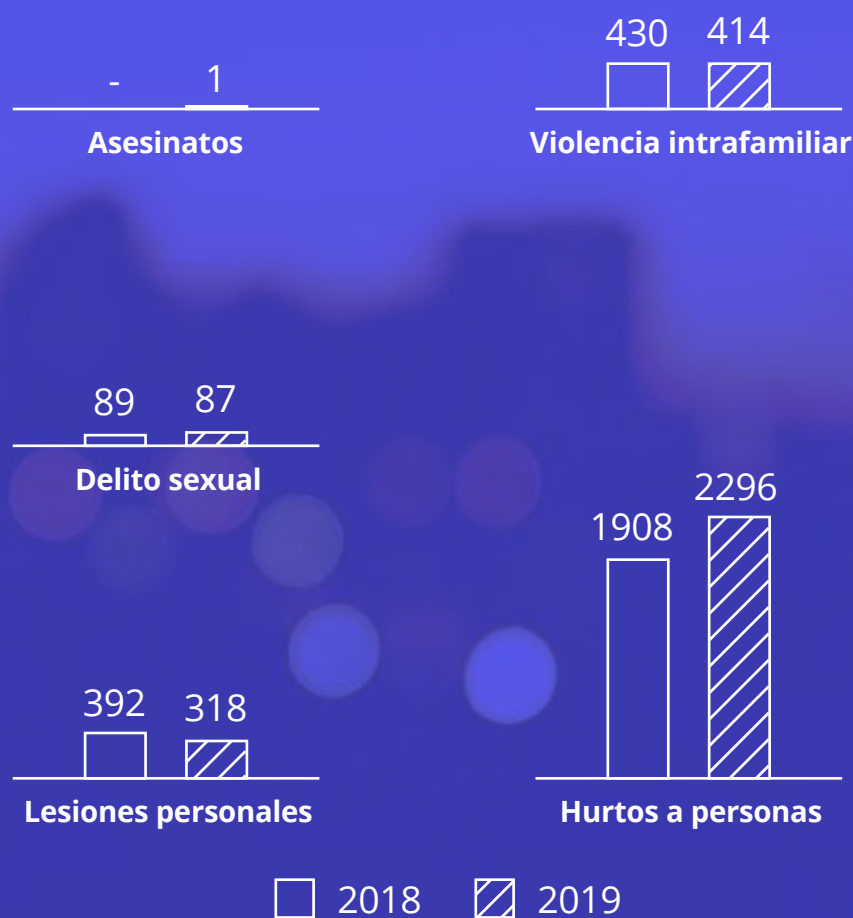

Fuente: Oficina de Análisis de Información y Estudios Estratégicos de la Secretaría Distrital de Seguridad, Convivencia y Justicia. Datos extraídos el día 9-03-2020. Cálculos y elaboración del Observatorio de Mujeres y Equidad de Género, OMEG. Información sujeta a cambios.

2. Salud Plena

- Durante los últimos cuatro años, la tasa de fecundidad del grupo de edad entre 15 y 19 años se ha reducido en 5 casos por cada 1.000 mujeres: mientras en 2015 se registraron 134 nacimientos, en 2018 se reportaron 98. Los 12 nacimientos por cada 1.000 mujeres hacen que esta localidad tenga la más baja tasa de fecundidad en Bogotá para este grupo de edad⁴
- Para el grupo de edad de 10 a 14, se observa una tendencia a la baja, aunque en 2018 repuntó al pasar de cero casos en 2017 a uno (gráfico 3)⁴
- En la localidad, primer semestre de 2019, se registran 6.607 personas en condición de discapacidad. De ese grupo, 3 de cada 5 son mujeres. Barrios Unidos tiene la cuarta tasa más baja por cada 100.000 mujeres, después de Ciudad Bolívar⁴
- Entre 2018 y el primer semestre de 2019, no se reportan muertes de mujeres de la localidad durante el embarazo, parto y puerperio⁴
- En 2018 se reportaron 12 casos de muertes por tumor maligno de mama en mujeres menores de 70 años, 3 muertes más que en 2017. En el primer semestre de 2019 se habían registrado 4 casos (cifras preliminares)⁴
- Durante el año 2018, se registraron 2 casos de muertes de mujeres menores de 70 años por tumor maligno de cuello de útero, igual número que en 2017. Para el primer semestre de 2019, se llevaba reportado de forma preliminar un caso⁴
- Según la Encuesta Multipropósito 2017, una de cada 5 mujeres está afiliada al régimen subsidiado y 4 de cada 5 al régimen contributivo

Gráfico 3. Tasa de fecundidad específica para los grupos de edad de 10 a 14 años y de 15 a 19 años, por cada 1.000 mujeres de esos rangos. Localidad de Barrios Unidos, 2015-2018

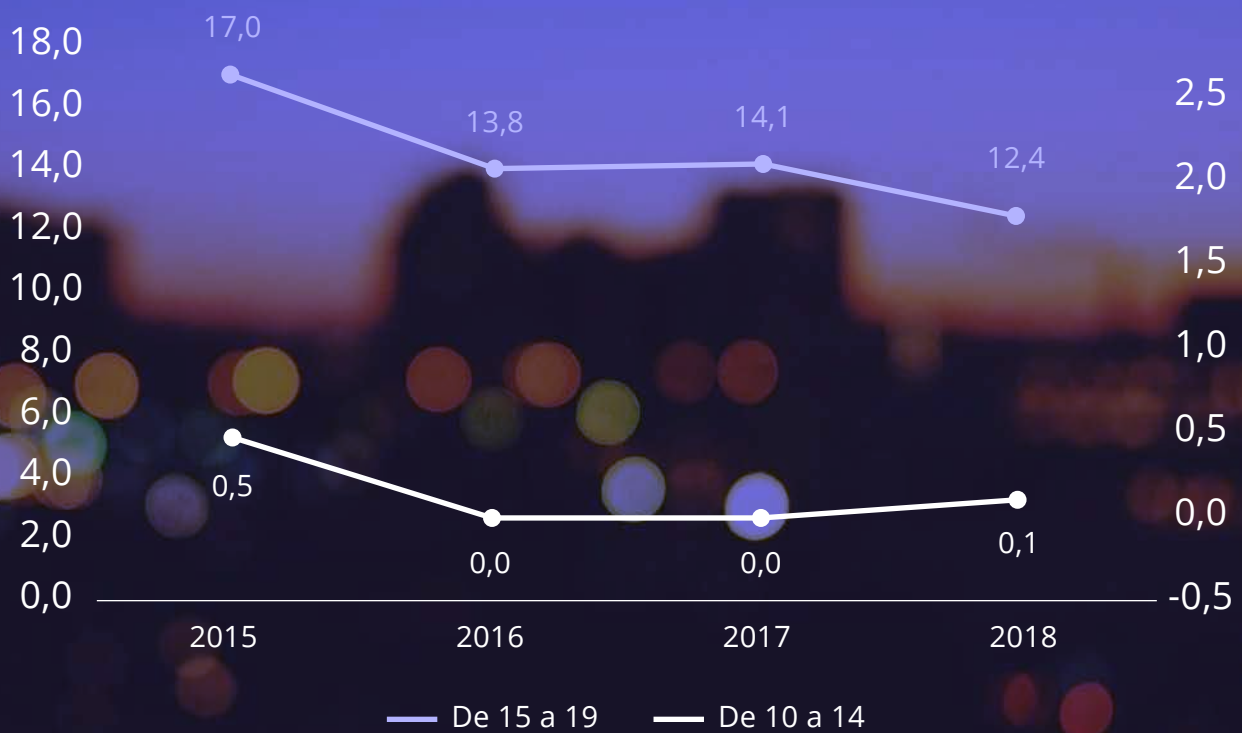

Fuente: Secretaría Distrital de Salud. Observatorio de Salud de Bogotá-Saludata.

3. Educación con equidad

- En la localidad, el 99,1% de las mujeres mayores de 15 años saben leer y escribir. De este mismo grupo de edad, el 15,6% de mujeres y el 17,7% de hombres declararon que estaban estudiando en el momento de la indagación²
- 2 de cada 5 mujeres de 15 años o más no estudia porque considera que ya terminó sus estudios y una de cada 4 por los costos elevados de la educación. De cada 10 personas que manifiestan que no estudian por realizar labores domésticas, 9 son mujeres²
- En Barrios Unidos, una de cada 10 mujeres de 15 años o más alcanzaron como nivel máximo la primaria; una de cada 4 mujeres la básica secundaria o la media; una de cada 10 algún estudio técnico y una de cada 3 ha realizado algún estudio universitario²

4. Trabajo en condiciones de igualdad y dignidad

- La población en edad de trabajar (PET) muestra una distribución casi paritaria entre hombres y mujeres; sin embargo, la población económicamente activa (PEA) presenta una proporción del 45,1% de mujeres y del 54,9% de hombres²
- Entre la población económicamente inactiva, que comprende personas de la PET que no trabajan ni buscan trabajo, 2 de cada 3 son mujeres. Si se indaga por las actividades que hicieron las personas de la localidad en la semana inmediatamente anterior, el 22,7% de las mujeres se dedicaron a oficios del hogar, cifra que para los hombres fue del 6,1%²
- Mientras 7 de cada 10 hombres de la PEA participan en el mercado laboral (trabajan o están buscando), solo algo más de la mitad de las mujeres lo hacen. Proporciones similares se observan entre las personas ocupadas (personas que trabajaron al menos una hora con o sin remuneración o tuvieron un empleo en la semana previa a la encuesta): 5 mujeres y 6 hombres por cada 10²

- Del total de mujeres en la localidad, el 41,9% trabajan en condiciones de informalidad fuerte (sin prestaciones sociales), la localidad con la séptima tasa más baja, después de Engativá²
- La tasa de desempleo en esta localidad es menor entre las mujeres con respecto a los hombres, con una diferencia de 1,1 puntos porcentuales²

Tabla 1.

Indicadores laborales según sexo. Localidad de Barrios Unidos, 2017

INDICADOR	MUJERES	HOMBRES	BRECHA
Tasa global de participación (TGP)	53,8	67,7	-13,9
Tasa de ocupación (TO)	51,1	63,5	-12,4
Tasa de desempleo (TD)	5,1	6,1	-1,1
Tasa de informalidad fuerte (TIF)	41,9	43,6	-1,7

Fuente: DANE-Secretaría Distrital de Planeación, Encuesta Multipropósito 2017. Cálculos del OMEG, SDMujer.

- Las actividades de trabajo no remunerado que más se practican son las de oficios del hogar y el cuidado de menores de edad y personas adultas mayores. En estas actividades, mientras que 6 de cada 10 mujeres realizan oficios del hogar, 4 de cada 10 hombres lo hacen. Además, el 12,2% de las mujeres participan en el cuidado de menores de edad y, entre los hombres, la proporción alcanza el 5,8%²

5. Participación y representación con equidad

- El 52,6% del censo electoral de Barrios Unidos para las elecciones de 2018 (Congreso de la República) estaba compuesto por mujeres⁵
- En los comicios locales de 2019, la localidad mostró un avance con respecto a la participación de las mujeres en las Juntas Administradoras Locales, al pasar del 22,2% en las elecciones de 2015 al 33,3% en 2019, con un crecimiento de 11,1 p.p., 7,2 p.p. por encima de la media de mujeres elegidas como edilesas en Bogotá⁷
- Para las elecciones del Congreso de la República 2018-2022, de las 79.866 mujeres habilitadas para votar en la localidad, una de cada 2 (55,1%) llegó a las urnas, 2,5 p.p. más que los hombres⁷
- La participación de las mujeres en las Juntas de Acción Comunal de la localidad creció entre 2015 y 2019 en 7,4 p.p., al pasar del 40,5 al 47,9%, en tanto la participación general de las mujeres en las JAC de Bogotá aumentó en el mismo periodo en 0,5% (44,4% en 2015 y 44,9% en 2019)⁶
- En los Consejos Locales de Propiedad Horizontal, 2018, la participación de las mujeres en la localidad llegó al 40,0%, inferior al promedio de Bogotá en 12,1 p.p.⁶

6. Cultura libre de sexismos

- En la localidad, el 77,8% de los hogares con jefatura femenina tienen acceso a internet, inferior a la de los hogares con jefe hombre en 2,3 p.p. y superior a la media de las mujeres jefas de Bogotá en 14 p.p.²
- De los hogares con jefa mujer que acceden a internet, uno de cada 2 se conectan por medio del teléfono celular, igual proporción que para el computador de escritorio²
- La razón más importante para no usar internet entre las jefas es que no lo conocen o no saben usarlo, con una proporción del 57,7%, seguida por la falta de interés o porque no lo necesita con el 26,7%²
- Una de cada 3 mujeres monta bicicleta como actividad física o de esparcimiento, en tanto entre los hombres la relación es de uno por cada 2. Relación similar se puede encontrar en la actividad de trotar⁷
- En la localidad, una de cada 3 mujeres practica algún deporte, mientras que en los hombres la relación es de uno de cada 2⁷
- Con respecto a las actividades artísticas, el 27,7% de las mujeres practican alguna; entre los hombres esta cifra baja al 25,4%⁷
- 3 de cada 10 mujeres están de acuerdo en que toda familia necesita un hombre que la proteja, mientras que entre los hombres la cifra es de 2 de cada 5. Aunque las proporciones de personas que están de acuerdo en que las mujeres por naturaleza hacen mejor los oficios del hogar son altas, la cifra de mujeres supera la de los hombres en 0,5 p.p. (gráfico 4)⁷
- Al preguntar cuáles son las acciones que deben priorizarse para el mejoramiento de la seguridad de las mujeres en la ciudad, las mujeres en la localidad de Barrios Unidos consideran opciones más relacionadas con la justicia y acciones de prevención y no priorizan ni el mobiliario ni la capacitación de la policía (gráfico 5)⁸

Gráfico 4.
Proporción de personas que están de acuerdo con algunas afirmaciones según sexo. Localidad de Barrios Unidos, 2017

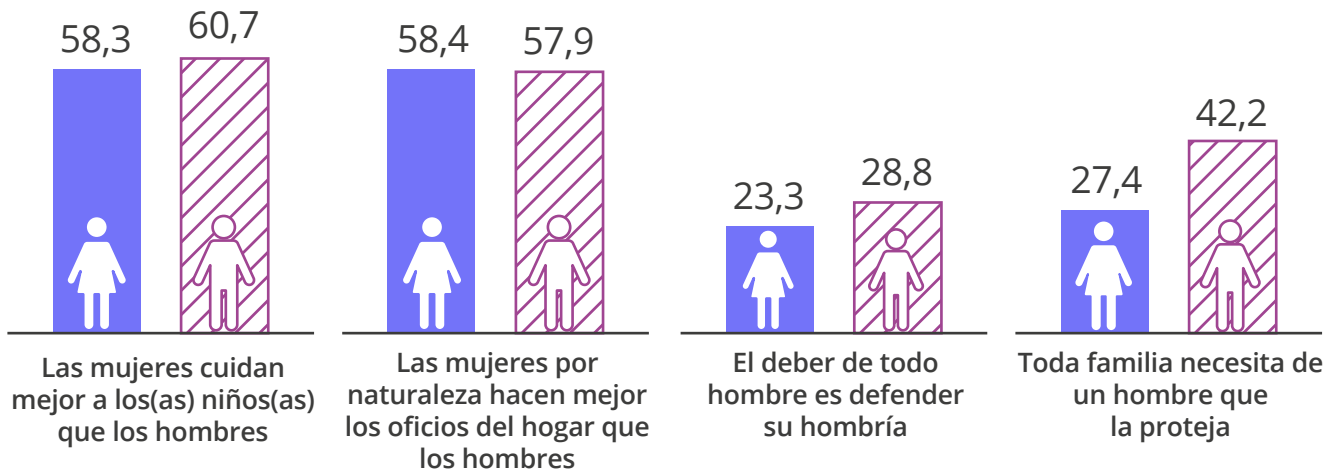

Fuente: Encuesta Bienal de Culturas 2017. Secretaría Distrital de Cultura Recreación y Deporte. Cálculos del OMEG, SDMujer.

Gráfico 5.
Proporción de acciones que según la ciudadanía se deben priorizar para el mejoramiento de la seguridad de las mujeres en la ciudad. Localidad de Barrios Unidos, segundo semestre de 2018

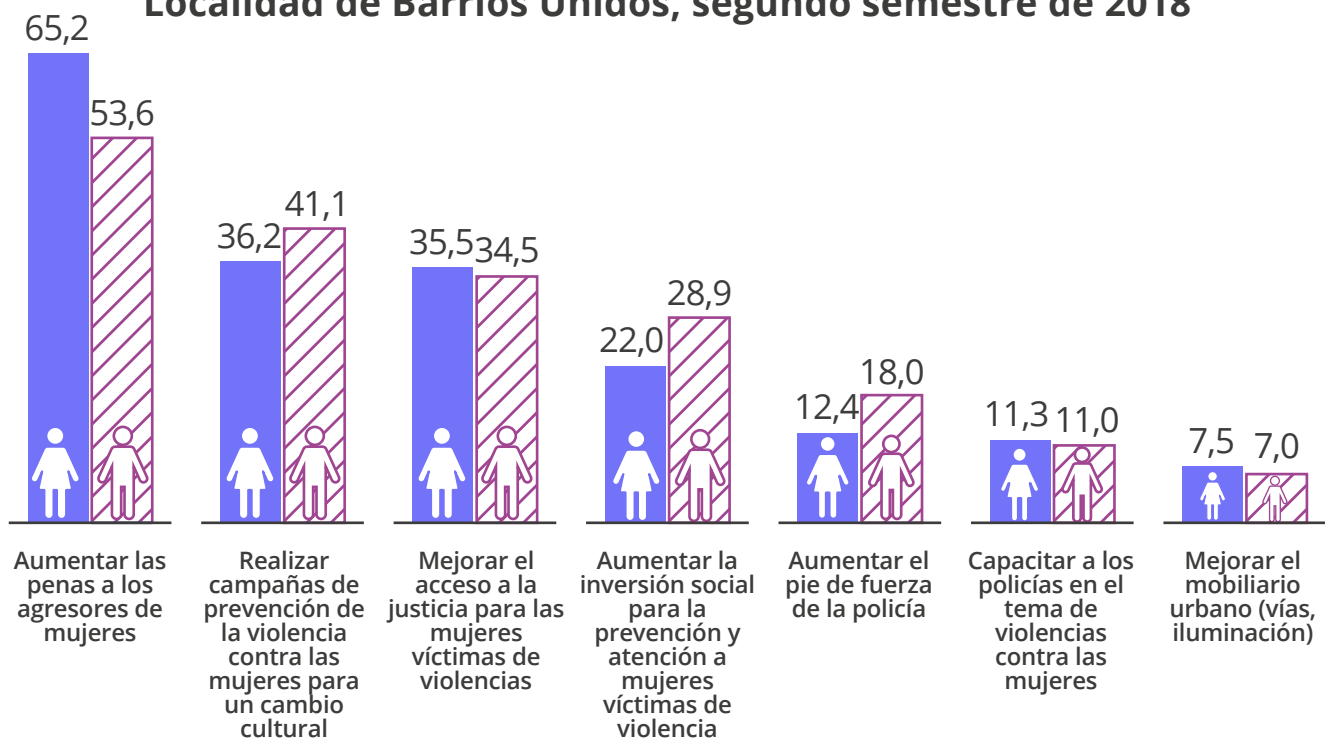

Fuente: Encuesta de Percepción y Victimización de la Cámara de Comercio de Bogotá, segundo semestre de 2018. Cálculos del OMEG.

7. Hábitat y vivienda digna

- Del total de viajes que hacen las personas que habitan en la localidad, el 51,5% es hecho por las mujeres. 6 de cada 10 viajes que realizan las personas de la localidad a pie son hechos por las mujeres y, con respecto al total de viajes que realizan las mujeres de Barrios Unidos, la cifra de viajes a pie es del 38,9%⁹
- 2 de cada 5 viajes en moto, auto o bicicleta los hace una mujer. Si se hace foco en solo la bicicleta, uno de cada 5 viajes corresponde a las mujeres. El 34,7% de los viajes realizados por mujeres son en transporte público, 5,4 p.p. por encima de la cifra de hombres⁹
- Una de cada 3 mujeres de la localidad expresa que su barrio es inseguro o muy inseguro. Por otra parte, solamente una de cada 5 mujeres en este territorio manifiesta que la ciudad es segura o relativamente segura. Asimismo, el 58,3% de las mujeres declaran que, entre el segundo semestre de 2017 y el segundo semestre de 2018, ha aumentado la inseguridad⁸
- 8 de cada 10 mujeres de la localidad consideran que Transmilenio es inseguro⁸

8. Paz y convivencia con equidad de género

- En la ciudad de Bogotá, 41 personas por cada 1.000 son víctimas del conflicto armado. Del total de víctimas, el 55,6% son mujeres. Por su parte, en la localidad de Barrios Unidos residen 1.533 personas víctimas del conflicto, el 0,6% del total registrado en Bogotá. De este total, 852 son mujeres, lo que representa el 55,6%¹¹
- El registro muestra que entre las mujeres el grupo de edad en el que más víctimas se encuentran es en el de 29 a 59 años, con el 48,8% del total. Se observa, además, que 3 de cada 5 personas del total de este rango de edad son mujeres, el grupo con la diferencia más grande entre sexos¹¹
- Entre los delitos de que fueron objeto las personas de la localidad, prevalece el de hurto a personas. La cifra de mujeres que afirman haber sido víctimas de hurto personal alcanza el 12,9% del total de casos de mujeres que fueron objeto de un delito, inferior a la misma cifra de mujeres de la ciudad (13,6%) y superior a la de los hombres de la misma localidad (11,8%). Sin embargo, solo 3 de cada 10 mujeres víctimas de algún delito denuncian el hecho ante las autoridades⁸

Oferta de atención a las ciudadanas

La oferta de la Secretaría Distrital de la Mujer en la localidad de Barrios Unidos en 2019 se presenta de la siguiente manera:

OFERTA	ATENCIONES REALIZADAS	FORMA DE ATENCIÓN
Línea Púrpura Distrital	158	Telefónica o mensaje de texto: Línea Púrpura Distrital
Orientaciones socio jurídicas realizadas	254	Presencial en Casa de Igualdad de Oportunidades para las Mujeres
Orientación y seguimiento psicosociales	438	Presencial en Casa de Igualdad de Oportunidades para las Mujeres
Procesos de promoción, reconocimiento y apropiación de derechos, a través de las Casas de Igualdad de Oportunidades para las Mujeres	1.996	Presencial en Casa de Igualdad de Oportunidades para las Mujeres
Registro de primeras atenciones	520	Presencial en Casa de Igualdad de Oportunidades para las Mujeres
Centros de Inclusión Digital	251	Presencial en Casa de Igualdad de Oportunidades para las Mujeres
Escuela de Formación Política	51	Casa de Igualdad de Oportunidades para las Mujeres



NOTAS:

- 1 Proyecciones de población, Secretaría Distrital de Planeación-DANE.
- 2 Encuesta Multipropósito 2017, Secretaría Distrital de Planeación-DANE.
- 3 Oficina de Análisis de Información y Estudios Estratégicos de la Secretaría Distrital de Seguridad, Convivencia y Justicia. Datos extraídos el día 09-03-2020. Cálculos y elaboración del Observatorio de Mujeres y Equidad de Género, OMEG. Información sujeta a cambios.
- 4 Secretaría Distrital de Salud. Observatorio de Salud de Bogotá-Saludata. En <http://saludata.saludcapital.gov.co/osb/>
- 5 Registraduría Nacional del Estado Civil.
- 6 Instituto Distrital de la Participación y Acción Comunal.
- 7 Encuesta Bienal de Culturas 2017, Secretaría Distrital de Cultura Recreación y Deporte. Cálculos del OMEG, SDMujer.
- 8 Encuesta de Percepción y Victimización, Cámara de Comercio de Bogotá, segundo semestre de 2018.
- 9 Encuesta de Movilidad 2019, Secretaría Distrital del Movilidad.
- 10 De las 339.201 víctimas residentes en Bogotá, 239.453 son residentes en Bogotá, caracterizadas en el SIVIC e incluidas en el RUV, lo que equivale al 70,6% del total.
- 11 Alta Consejería para los Derechos de las Víctimas, la Paz y la Reconciliación, Observatorio Distrital de Víctimas de Bogotá (corte a octubre de 2019).

13.

Localidad de Teusaquillo

Contexto sociodemográfico



7^a

localidad con menor tamaño de población de mujeres¹



1 de cada 3 mujeres está en edad productiva (34,7% - 15 a 59 años)¹

53,9%

Las mujeres son mayoría a partir del rango de 45 a 49 años. El 53,9% de las personas mayores de 60 años son mujeres¹



Cerca de 2 de cada 5 hogares tienen jefatura femenina (35,7%)²



4,6%

El 3,1% de los hogares están en condición de pobreza extrema y, entre los hogares con jefatura femenina, sube al 4,6%²



39,1%

El 39,1% de los hogares que son pobres multidimensionales tienen jefatura femenina²



45,5

42,3

El índice de dependencia (personas dependientes por cada 100 en edad de trabajar) **es de 45,5 para las mujeres**, mientras para los **hombres es de 42,3**

Gráfico 1.
Pirámide poblacional. Localidad de Teusaquillo, 2020

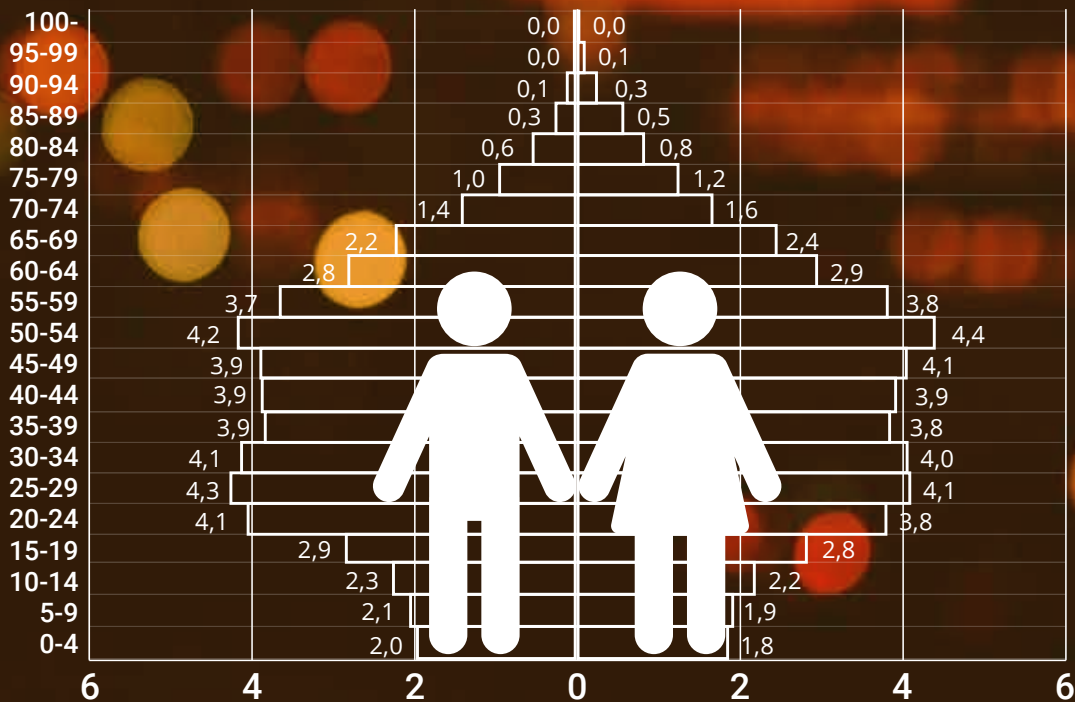

Fuente: Secretaría Distrital de Planeación-DANE, proyecciones de población.

1. Vida libre de violencias

- En el año 2019, se registra un asesinato de mujer en la localidad, en tanto en el año anterior no se reporta ningún caso, que corresponde al 1,0% de las muertes violentas de mujeres en Bogotá (gráfico 2)³
- El 82,4% de los delitos sexuales en la localidad son contra mujeres y, con respecto a 2018, han aumentado el 13,1%, en tanto en los hombres se observa una disminución³
- En 2 de cada 5 hurtos a personas, la víctima es una mujer. Los casos han aumentado de 2018 a 2019 en el 12,5% al pasar de 3.048 a 3.430³
- En 2019, la cifra de mujeres víctimas de lesiones personales disminuye en el 44,4% con respecto a 2018; sin embargo, la proporción en relación con el total de casos aumentó del 37,4% en 2018 al 38,4% en 2019³
- En 7 de cada 10 casos de violencia intrafamiliar reportados, la víctima es una mujer. Entre 2018 y 2019 los casos han bajado en el 40,5%³
- La tasa para estos cinco delitos de alto impacto por cada 100.000 habitantes en la localidad es de 5.622 delitos para las mujeres, inferior a la de los hombres (7.358) y superior, en más del doble, a la de las mujeres en Bogotá (2.308)³
- En 2018, se registra un suicidio de mujer en la localidad, mientras que en 2017 se reportaron 4 casos⁴

Gráfico 2. Número de casos de delitos de alto impacto contra mujeres según tipo de delito. Localidad de Teusaquillo, 2018-2019

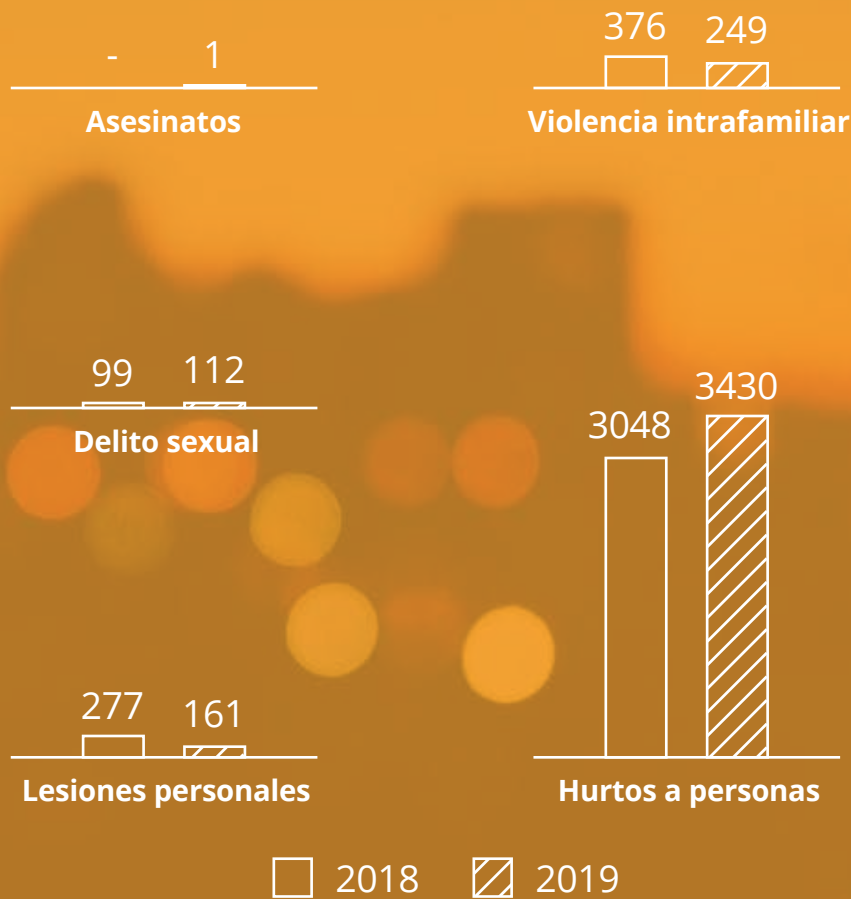

Fuente: Oficina de Análisis de Información y Estudios Estratégicos de la Secretaría Distrital de Seguridad, Convivencia y Justicia. Datos extraídos el día 9-03-2020. Cálculos y elaboración del Observatorio de Mujeres y Equidad de Género, OMEG. Información sujeta a cambios.

2. Salud Plena

- Durante los últimos cuatro años, la tasa de fecundidad del grupo de edad entre 15 y 19 años ha aumentado en 5 casos por cada 1.000 mujeres: mientras en 2015 se registraron 61 nacimientos, en 2018 se reportaron 69. Los 17 nacimientos por cada 1.000 mujeres hacen que esta localidad sea la segunda con más baja tasa de fecundidad de Bogotá para este grupo de edad⁴
- Para el grupo de edad de 10 a 14, hasta 2017 se mantuvo una tendencia creciente, pero en 2018 bajó al pasar de 7 casos en 2017 a 6 (gráfico 3)⁴
- En la localidad, primer semestre de 2019, se registran 3.564 personas en condición de discapacidad. De ese grupo, el 53,4% son mujeres. Teusaquillo es la localidad con la quinta tasa más baja por cada 100.000 mujeres, después de Barrios Unidos⁴
- Entre 2018 y el primer semestre de 2019, no se reportan muertes de mujeres de la localidad durante el embarazo, parto y puerperio⁴
- En 2018 se reportaron 5 casos de muertes por tumor maligno de mama en mujeres menores de 70 años, 3 muertes menos que en 2017. Sin embargo, solo en el primer semestre de 2019 se habían registrado 6 casos (cifras preliminares)⁴
- Durante el año 2018, se registraron 2 casos de muertes de mujeres menores de 70 años por tumor maligno de cuello de útero, uno más que en 2017. Para el primer semestre de 2019, se llevaba reportado de forma preliminar un caso⁴
- Según la Encuesta Multipropósito 2017, el 2,8% de las mujeres están afiliadas al régimen subsidiado y el 93,3% al régimen contributivo

Gráfico 3. Tasa de fecundidad específica para los grupos de edad de 10 a 14 años y de 15 a 19 años, por cada 1.000 mujeres de esos rangos. Localidad de Teusaquillo, 2015-2018



Fuente: Secretaría Distrital de Salud. Observatorio de Salud de Bogotá-Saludata.

3. Educación con equidad

- En la localidad, el 99,8% de las mujeres mayores de 15 años saben leer y escribir. De este mismo grupo de edad, el 18,1% de mujeres y el 21,1% de hombres declararon que estaban estudiando en el momento de la indagación²
- 2 de cada 5 mujeres de 15 años o más que no estudian no lo hacen porque consideran que ya terminaron sus estudios y una de cada 5 por los costos elevados de la educación. De cada 10 personas que manifiestan que no estudian por realizar labores domésticas, 9 son mujeres²
- En Teusaquillo, el 4,0% de las mujeres de 15 años o más alcanzaron como nivel máximo la primaria; una de cada 10 mujeres la básica secundaria o la media; una de cada 10 algún estudio técnico o tecnológico, 2 de cada 5 han realizado estudios universitarios universitarios, una de cada 5 tiene especialización completa y una de cada 10 tiene maestría completa²

4. Trabajo en condiciones de igualdad y dignidad

- La población en edad de trabajar (PET) muestra una distribución casi paritaria entre hombres y mujeres; sin embargo, la población económicamente activa (PEA) presenta una proporción del 45,3% de mujeres y del 54,7% de hombres²
- Entre la población económicamente inactiva, que comprende personas de la PET que no trabajan ni buscan trabajo, 2 de cada 3 son mujeres. Si se indaga por las actividades que hicieron las personas de la localidad en la semana inmediatamente anterior, el 23,2% de las mujeres se dedicaron a oficios del hogar, cifra que para los hombres fue del 7,0%²
- Mientras 7 de cada 10 hombres de la PEA participan en el mercado laboral (trabajan o están buscando), solo algo más de la mitad de las mujeres lo hacen. Proporciones similares se observan entre las personas ocupadas (personas que trabajaron al menos una hora con o sin remuneración o tuvieron un empleo en la semana previa a la encuesta): 5 mujeres y 7 hombres por cada 10²

- Del total de mujeres en la localidad, una de cada 4 trabajan en condiciones de informalidad fuerte (sin prestaciones sociales), la localidad con la tasa más baja de Bogotá²
- La tasa de desempleo en esta localidad es menor entre las mujeres con respecto a los hombres, con una diferencia de 0,2 puntos porcentuales²

Tabla 1.
Indicadores laborales según sexo. Localidad de Teusaquillo, 2017

INDICADOR	MUJERES	HOMBRES	BRECHA
Tasa global de participación (TGP)	55,5	69,0	-13,5
Tasa de ocupación (TO)	53,4	66,3	-12,9
Tasa de desempleo (TD)	3,7	3,9	-0,2
Tasa de informalidad fuerte (TIF)	25,0	24,8	0,2

Fuente: DANE-Secretaría Distrital de Planeación, Encuesta Multipropósito 2017. Cálculos del OMEG, SDMujer.

- Las actividades de trabajo no remunerado que más se practican son las de oficios del hogar y el cuidado de menores de edad y personas adultas mayores. En estas actividades, mientras que 7 de cada 10 mujeres realizan oficios del hogar, 5 de cada 10 hombres lo hacen. Además, el 11,3% de las mujeres participan en el cuidado de menores de edad y, entre los hombres, la proporción alcanza el 7,1%²

5. Participación y representación con equidad

- El 53,3% del censo electoral de Teusaquillo para las elecciones de 2018 (Congreso de la República) estaba compuesto por mujeres⁵. Esta localidad es una de las diez en las que se observa un fenómeno particular, ya que el total registrado de mujeres y de hombres en el censo electoral excede el total de la población proyectada para 2018 de 20 años o más (habilitada para votar)
- En los comicios locales de 2019, la localidad mostró un significativo avance con respecto a la participación de las mujeres en las Juntas Administradoras Locales, al pasar del 44,4% en las elecciones de 2015 al 77,8% en 2019, con un crecimiento de 33,4 p.p., lo que la convierte en la localidad con mayor crecimiento en participación de mujeres y la primera en mayor cantidad de edilesas, 51,7 p.p. por encima de la media de mujeres elegidas como edilesas en Bogotá⁷
- Para las elecciones del Congreso de la República 2018-2022, de las 86.874 mujeres habilitadas para votar en la localidad, 9 de cada 10 (91,0%) llegaron a las urnas, 4,4 p.p. menos que los hombres⁷
- La participación de las mujeres en las Juntas de Acción Comunal de la localidad disminuyó entre 2015 y 2019 en 4,9 p.p., al pasar del 49,2 al 44,3%, en tanto la participación general de las mujeres en las JAC de Bogotá aumentó en el mismo periodo en 0,5% (44,4% en 2015 y 44,9% en 2019)⁶
- En los Consejos Locales de Propiedad Horizontal, 2018, la participación de las mujeres en la localidad es paritaria, inferior al promedio de Bogotá en 2,1 p.p.⁶

6. Cultura libre de sexismos

- En la localidad, el 87,7% de los hogares con jefatura femenina tienen acceso a internet, inferior a la de los hogares con jefe hombre en 5 p.p. y superior a la media de las mujeres jefas de Bogotá en 23,8 p.p.²
- De los hogares con jefa mujer que acceden a internet, 2 de cada 3 se conectan por medio del celular o del computador portátil, 2 de cada 5 por medio del computador de escritorio²
- La razón más importante para no usar internet entre las jefas es que no lo conocen o no saben usarlo, con una proporción del 55,1%, seguida por la falta de interés o porque no lo necesita con el 29,9%²
- Una de cada 3 mujeres monta bicicleta como actividad física o de esparcimiento, en tanto entre los hombres la relación es de uno por cada 2. Relación similar se puede encontrar en la actividad de trotar⁷
- En la localidad, una de cada 2 mujeres practica algún deporte, mientras que en los hombres la relación es de 3 de cada 5⁷
- Con respecto a las actividades artísticas, el 23,9% de las mujeres practican alguna, cifra similar a la de los hombres (23,0%)⁷
- Una de cada 5 mujeres está de acuerdo en que toda familia necesita un hombre que la proteja, mientras que entre los hombres la cifra es de uno de cada 3. Aunque las proporciones de personas que están de acuerdo en que las mujeres por naturaleza hacen mejor los oficios del hogar son altas, la cifra de mujeres supera la de los hombres en 1,2 p.p. (gráfico 4)⁷
- Al preguntar cuáles son las acciones que deben priorizarse para el mejoramiento de la seguridad de las mujeres en la ciudad, las mujeres en la localidad de Teusaquillo consideran opciones más relacionadas con la justicia y acciones de prevención y no priorizan ni el mobiliario ni la capacitación de la policía (gráfico 5)⁸

Gráfico 4.
Proporción de personas que están de acuerdo con algunas afirmaciones según sexo. Localidad de Teusaquillo, 2017

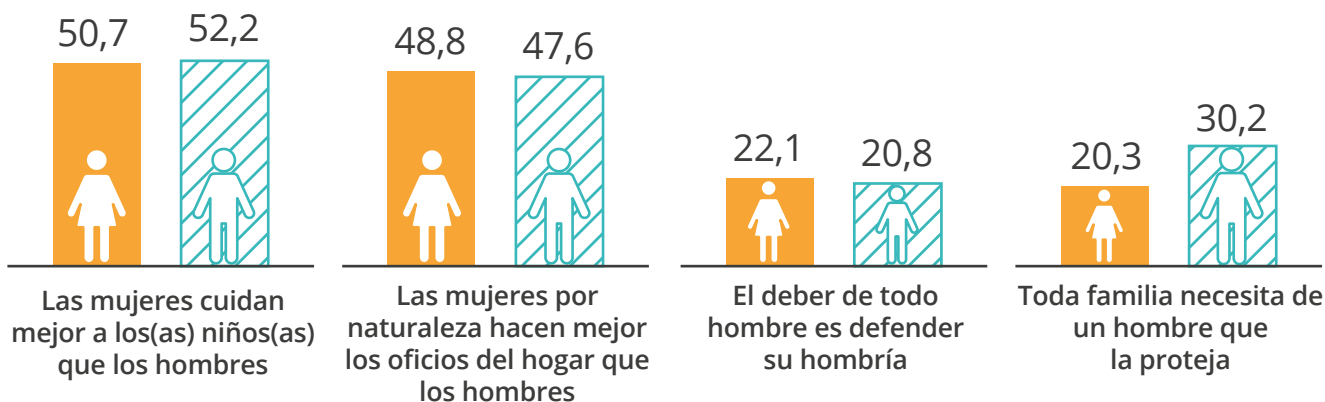

Fuente: Encuesta Bienal de Culturas 2017. Secretaría Distrital de Cultura Recreación y Deporte. Cálculos del OMEG, SDMujer.

Gráfico 5.
Proporción de acciones que según la ciudadanía se deben priorizar para el mejoramiento de la seguridad de las mujeres en la ciudad. Localidad de Teusaquillo, segundo semestre de 2018

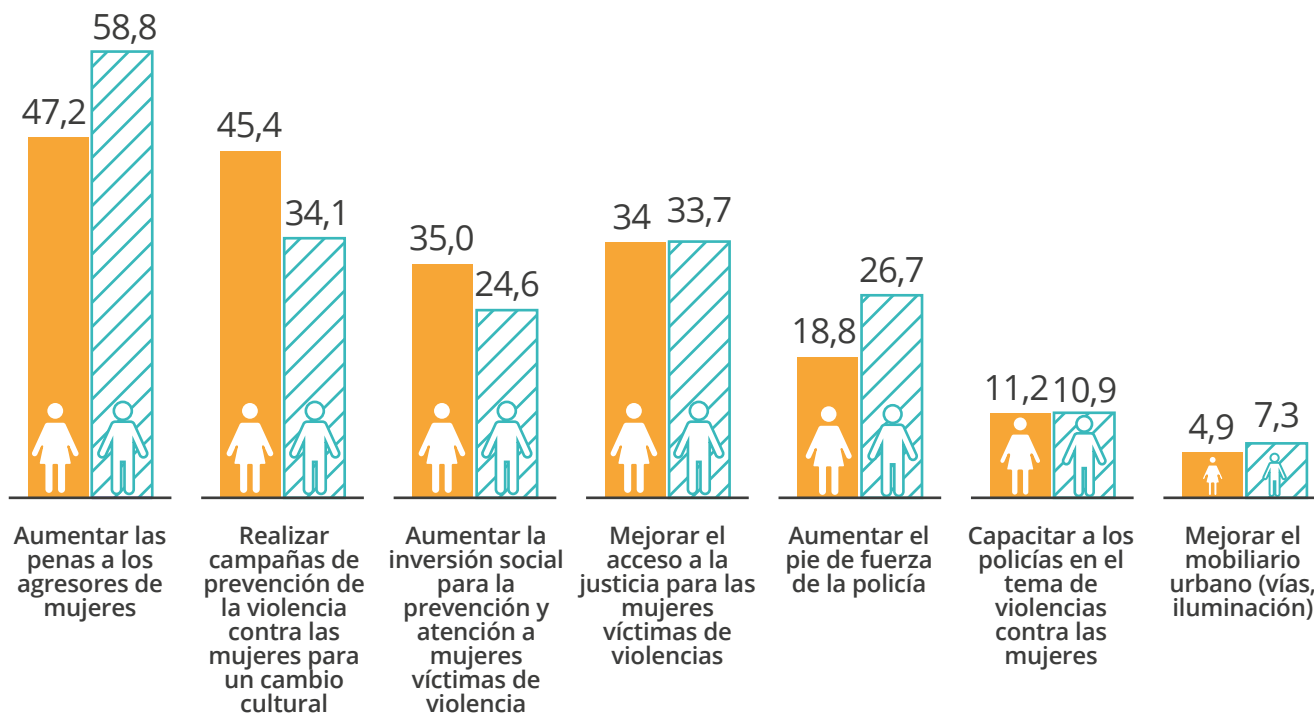

Fuente: Encuesta de Percepción y Victimización de la Cámara de Comercio de Bogotá, segundo semestre de 2018. Cálculos del OMEG.

7. Hábitat y vivienda digna

- Del total de viajes que hacen las personas que habitan en la localidad, el 50,9% es hecho por las mujeres. 3 de cada 5 viajes que realizan las personas de la localidad a pie son hechos por las mujeres y, con respecto al total de viajes que realizan las mujeres de Teusaquillo, la cifra de viajes a pie es del 31,2%⁹
- 2 de cada 5 viajes en moto, auto o bicicleta los hace una mujer. Si se hace foco en solo la bicicleta, uno de cada 5 viajes corresponde a las mujeres. El 36,4% de los viajes realizados por mujeres son en transporte público, 8,1 p.p. por encima de la cifra de hombres⁹
- 2 de cada 5 mujeres de la localidad expresan que su barrio es inseguro o muy inseguro. Por otra parte, solamente una de cada 10 mujeres en este territorio manifiesta que la ciudad es segura o relativamente segura. Asimismo, el 70,8% de las mujeres declaran que, entre el segundo semestre de 2017 y el segundo semestre de 2018, ha aumentado la inseguridad⁸
- 8 de cada 10 mujeres de la localidad consideran que Transmilenio es inseguro⁸

8. Paz y convivencia con equidad de género

- En la ciudad de Bogotá, 41 personas por cada 1.000 son víctimas del conflicto armado. Del total de víctimas, el 55,6% son mujeres. Por su parte, en la localidad de Teusaquillo residen 1.098 personas víctimas del conflicto, el 0,5% del total registrado en Bogotá. De este total, 617 son mujeres, lo que representa el 56,2%¹¹
- El registro muestra que entre las mujeres el grupo de edad en el que más víctimas se encuentran es en el de 29 a 59 años, con el 45,9% del total. Se observa, además, que 3 de cada 5 personas del total de este rango de edad son mujeres, el grupo con la diferencia más grande entre sexos¹¹
- Entre los delitos de que fueron objeto las personas de la localidad, prevalece el de hurto a personas. La cifra de mujeres que afirman haber sido víctimas de hurto personal alcanza el 15,9% del total de casos de mujeres que fueron objeto de un delito, superior a la misma cifra de mujeres de la ciudad (13,6%) e inferior a la de los hombres de la misma localidad (18,0%). Sin embargo, solo 2 de cada 3 mujeres víctimas de algún delito denuncian el hecho ante las autoridades⁸

Oferta de atención a las ciudadanas

La oferta de la Secretaría Distrital de la Mujer en la localidad de Teusaquillo en 2019 se presenta de la siguiente manera:

OFERTA	ATENCIÓNES REALIZADAS	FORMA DE ATENCIÓN
Línea Púrpura Distrital	126	Telefónica o mensaje de texto: Línea Púrpura Distrital
Orientaciones socio jurídicas realizadas	494	Presencial en Casa de Igualdad de Oportunidades para las Mujeres
Orientación y seguimiento psicosociales	409	Presencial en Casa de Igualdad de Oportunidades para las Mujeres
Procesos de promoción, reconocimiento y apropiación de derechos, a través de las Casas de Igualdad de Oportunidades para las Mujeres	1.227	Presencial en Casa de Igualdad de Oportunidades para las Mujeres
Registro de primeras atenciones	461	Presencial en Casa de Igualdad de Oportunidades para las Mujeres
Centros de Inclusión Digital	198	Presencial en Casa de Igualdad de Oportunidades para las Mujeres
Escuela de Formación Política	54	Casa de Igualdad de Oportunidades para las Mujeres

NOTAS:

- ¹ Proyecciones de población, Secretaría Distrital de Planeación-DANE.
- ² Encuesta Multipropósito 2017, Secretaría Distrital de Planeación-DANE.
- ³ Oficina de Análisis de Información y Estudios Estratégicos de la Secretaría Distrital de Seguridad, Convivencia y Justicia. Datos extraídos el día 09-03-2020. Cálculos y elaboración del Observatorio de Mujeres y Equidad de Género, OMEG. Información sujeta a cambios.
- ⁴ Secretaría Distrital de Salud. Observatorio de Salud de Bogotá-Saludata. En <http://saludata.saludcapital.gov.co/osb/>
- ⁵ Registraduría Nacional del Estado Civil.
- ⁶ Instituto Distrital de la Participación y Acción Comunal.
- ⁷ Encuesta Bienal de Culturas 2017, Secretaría Distrital de Cultura Recreación y Deporte. Cálculos del OMEG, SDMujer.
- ⁸ Encuesta de Percepción y Victimización, Cámara de Comercio de Bogotá, segundo semestre de 2018.
- ⁹ Encuesta de Movilidad 2019, Secretaría Distrital del Movilidad.
- ¹⁰ De las 339.201 víctimas residentes en Bogotá, 239.453 son residentes en Bogotá, caracterizadas en el SIVIC e incluidas en el RUV, lo que equivale al 70,6% del total.
- ¹¹ Alta Consejería para los Derechos de las Víctimas, la Paz y la Reconciliación, Observatorio Distrital de Víctimas de Bogotá (corte a octubre de 2019).

14.

Localidad de Los Mártires

Contexto sociodemográfico

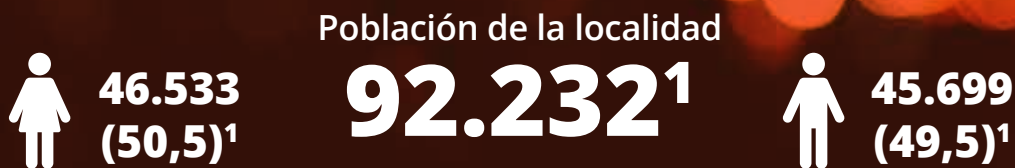

4^a localidad con menor tamaño de población de mujeres¹

 **1 de cada 3 mujeres** está en edad productiva (34,6% - 15 a 59 años)¹

54,1 % Las mujeres son mayoría a partir del rango de 35 a 39 años. El 54,1% de las personas mayores de 60 años son mujeres¹



Cerca de 2 de cada 5 hogares tienen jefatura femenina (39,1%)²



7,2%

El 5,2% de los hogares están en condición de pobreza extrema y, entre los hogares con jefatura femenina, sube al 7,2%²



76,1%

El 76,1% de los hogares que son pobres multidimensionales tienen jefatura femenina²



45,6

43,2

El índice de dependencia (personas dependientes por cada 100 en edad de trabajar) es de **45,6 para las mujeres**, mientras para los **hombres es de 43,2**

Gráfico 1.

Pirámide poblacional. Localidad de Los Mártires, 2020

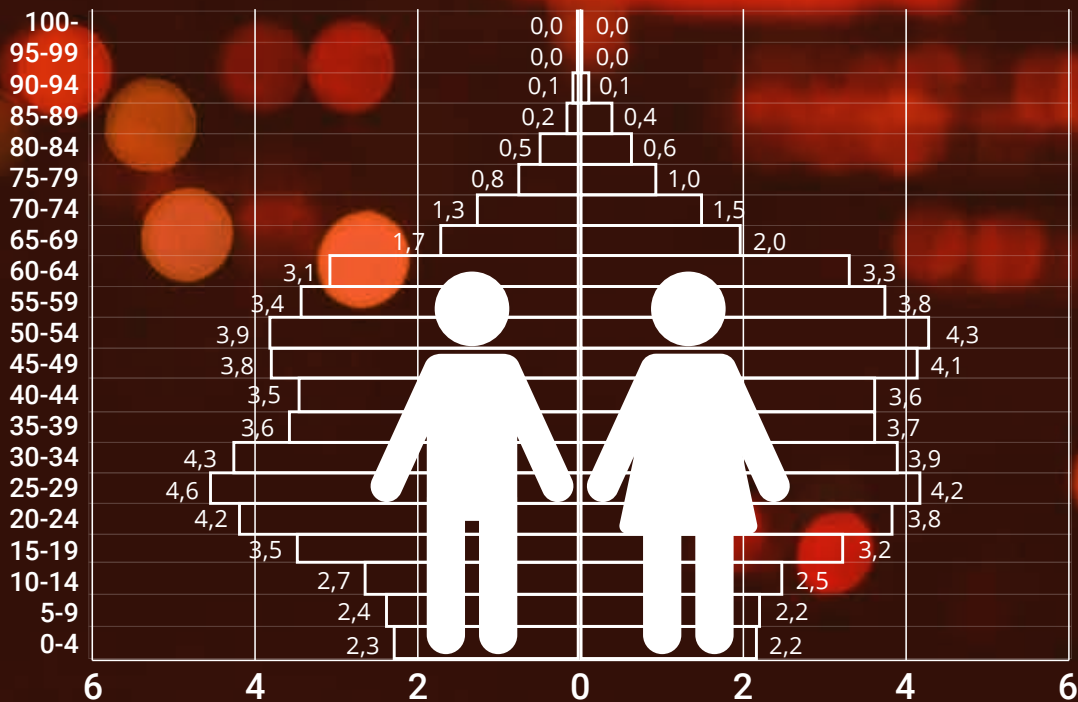

Fuente: Secretaría Distrital de Planeación-DANE, proyecciones de población.

1. Vida libre de violencias

- En el año 2019, se registran 9 asesinatos de mujeres en la localidad, 5 más que en 2018, que corresponden al 9,3% de las muertes de mujeres en Bogotá (gráfico 2)³
- El 86,8% de los delitos sexuales en la localidad son contra mujeres y, con respecto a 2018, han aumentado el 42,2%, mientras para los hombres se mantuvo el mismo número de casos entre un año y el otro³
- En 2 de cada 5 hurtos a personas, la víctima es una mujer. Los casos han aumentado de 2018 a 2019 en el 19,9% al pasar de 1.646 a 1.973³
- En 2019, la cifra de mujeres víctimas de lesiones personales disminuye en el 45,2% con respecto a 2018; sin embargo, la proporción en relación con el total de casos se conservó similar (40,6% en 2018 y 39,3% en 2019)³
- En 7 de cada 10 casos de violencia intrafamiliar reportados, la víctima es una mujer. Entre 2018 y 2019 los casos aumentan en el 3,3%³
- La tasa para estos cinco delitos de alto impacto por cada 100.000 habitantes en la localidad es de 5.751 delitos para las mujeres, inferior a la de los hombres (8.917) y superior, en más del doble, a la de las mujeres en Bogotá (2.308)³
- En 2018, no se registran suicidios de mujeres en la localidad, mientras que en 2017 se reportó un caso³

Gráfico 2. Número de casos de delitos de alto impacto contra mujeres según tipo de delito. Localidad de Los Mártires, 2018-2019

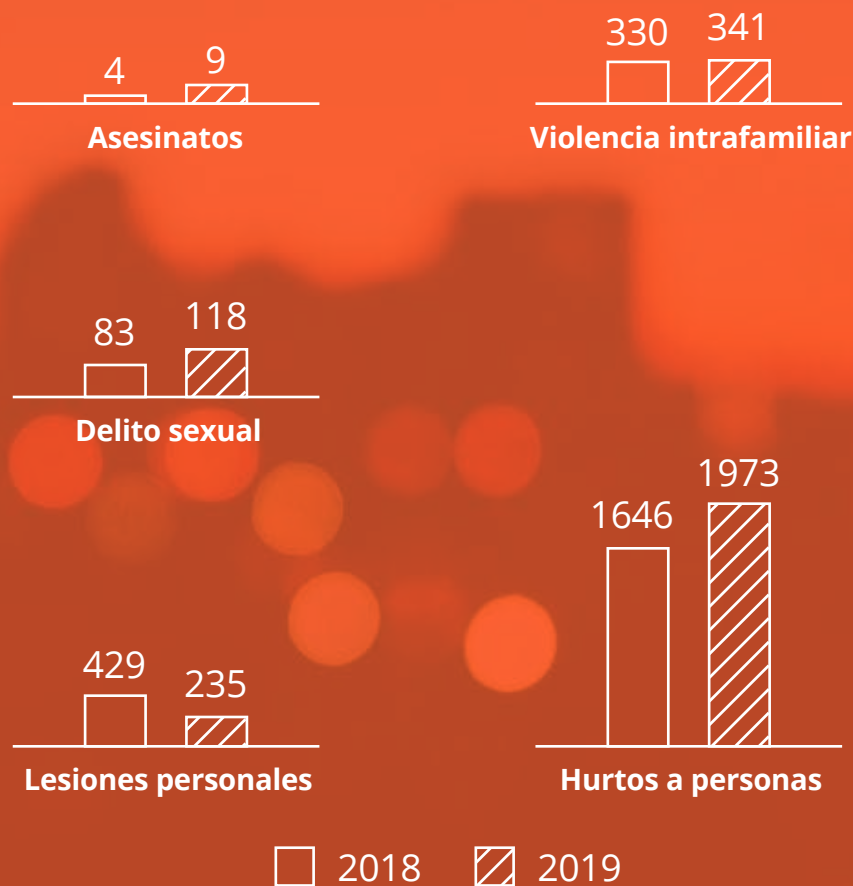

Fuente: Oficina de Análisis de Información y Estudios Estratégicos de la Secretaría Distrital de Seguridad, Convivencia y Justicia. Datos extraídos el día 9-03-2020. Cálculos y elaboración del Observatorio de Mujeres y Equidad de Género, OMEG. Información sujeta a cambios.

2. Salud Plena

- Durante los últimos cuatro años, la tasa de fecundidad del grupo de edad entre 15 y 19 años se ha reducido en 14 casos por cada 1.000 mujeres: mientras en 2015 se registraron 196 nacimientos, en 2018 se reportaron 125. Los 42 nacimientos por cada 1.000 mujeres hacen que esta localidad sea la sexta localidad con más alta tasa de fecundidad para este grupo de edad⁴
- Para el grupo de edad de 10 a 14, se observan oscilaciones; tanto en 2017 como en 2018 se reportaron 5 casos que mantienen igual la tasa de fecundidad (gráfico 3)⁴
- En la localidad, primer semestre de 2019, se registran 4.792 personas en condición de discapacidad. De ese grupo, la mitad son mujeres. Los Mártires es la localidad con la sexta tasa más alta por cada 100.000 mujeres, después de Tunjuelito⁴
- Entre 2018 y el primer semestre de 2019, no se reportan muertes de mujeres de la localidad durante el embarazo, parto y puerperio⁴
- En 2018 se reportaron 2 casos de muertes por tumor maligno de mama en mujeres menores de 70 años, 5 muertes menos que en 2017. Sin embargo, solo en el primer semestre de 2019 se habían registrado 3 casos (cifras preliminares)⁴
- Durante el año 2018, se registraron 2 casos de muertes de mujeres menores de 70 años por tumor maligno de cuello de útero, 2 menos que en 2017. No obstante, para el primer semestre de 2019, se llevaban reportados de forma preliminar también 4 casos⁴
- Según la Encuesta Multipropósito 2017, una de cada 4 mujeres está afiliada al régimen subsidiado y 7 de cada 10 al régimen contributivo

Gráfico 3. Tasa de fecundidad específica para los grupos de edad de 10 a 14 años y de 15 a 19 años, por cada 1.000 mujeres de esos rangos. Localidad de Los Mártires, 2015-2018



Fuente: Secretaría Distrital de Salud. Observatorio de Salud de Bogotá-Saludata.

3. Educación con equidad

- En la localidad, el 99,0% de las mujeres mayores de 15 años saben leer y escribir. De este mismo grupo de edad, el 14,6% de mujeres y el 15,4% de hombres declararon que estaban estudiando en el momento de la indagación²
- Una de cada 3 mujeres de 15 años o más no estudia por los costos elevados de la educación y una de cada 5 porque considera que ya terminó sus estudios. De cada 10 personas que manifiestan que no estudian por realizar labores domésticas, 9 son mujeres²
- En Los Mártires, una de cada 5 mujeres de 15 años o más alcanzó como nivel máximo la primaria; 2 de cada 5 mujeres la básica secundaria o la media; una de cada 10 algún estudio técnico y una de cada 5 ha realizado algún estudio universitario²

4. Trabajo en condiciones de igualdad y dignidad

- La población en edad de trabajar (PET) muestra una distribución casi paritaria entre hombres y mujeres; sin embargo, la población económicamente activa (PEA) presenta una relación de 4 mujeres por cada 6 hombres²
- Entre la población económicamente inactiva, que comprende personas de la PET que no trabajan ni buscan trabajo, 2 de cada 3 son mujeres. Si se indaga por las actividades que hicieron las personas de la localidad en la semana inmediatamente anterior, el 28,9% de las mujeres se dedicaron a oficios del hogar, cifra que para los hombres fue del 5,1%²
- Mientras 7 de cada 10 hombres de la PEA participan en el mercado laboral (trabajan o están buscando), solo algo más de la mitad de las mujeres lo hacen. Proporciones similares se observan entre las personas ocupadas (personas que trabajaron al menos una hora con o sin remuneración o tuvieron un empleo en la semana previa a la encuesta): 5 mujeres y 7 hombres por cada 10²

- Del total de mujeres en la localidad, más de la mitad (54,6%) trabajan en condiciones de informalidad fuerte (sin prestaciones sociales), la localidad con la cuarta tasa más alta, después de Ciudad Bolívar²
- La tasa de desempleo en esta localidad es mayor entre las mujeres con respecto a los hombres, con una diferencia de un punto porcentual²

Tabla 1.
Indicadores laborales según sexo. Localidad de Los Mártires, 2017

INDICADOR	MUJERES	HOMBRES	BRECHA
Tasa global de participación (TGP)	53,1	73,3	-20,2
Tasa de ocupación (TO)	48,6	67,7	-19,1
Tasa de desempleo (TD)	8,6	7,6	1,0
Tasa de informalidad fuerte (TIF)	54,6	57,7	-3,1

Fuente: DANE-Secretaría Distrital de Planeación, Encuesta Multipropósito 2017. Cálculos del OMEG, SDMujer.

- Las actividades de trabajo no remunerado que más se practican son las de oficios del hogar y el cuidado de menores de edad y personas adultas mayores. En estas actividades, mientras que 7 de cada 10 mujeres realizan oficios del hogar, 4 de cada 10 hombres los hacen. Además, el 17,0% de las mujeres participan en el cuidado de menores de edad y, entre los hombres, la proporción alcanza el 7,1%²

5. Participación y representación con equidad

- El 50,2% del censo electoral de Los Mártires para las elecciones de 2018 (Congreso de la República) estaba compuesto por mujeres⁵. Esta localidad es una de las diez en las que se observa un fenómeno particular, ya que el total registrado de mujeres y de hombres en el censo electoral excede el total de la población proyectada para 2018 de 20 años o más (habilitada para votar)
- En los comicios locales de 2019, la localidad mostró un retroceso con respecto a la participación de las mujeres en las Juntas Administradoras Locales, al pasar del 14,3% en las elecciones de 2015 a cero en 2019, lo que la convierte en una de las 3 localidades sin edilesas⁷
- Para las elecciones del Congreso de la República 2018-2022, de las 44.899 mujeres habilitadas para votar en la localidad, una de cada 2 (47,3%) llegó a las urnas, 3,9 p.p. más que los hombres⁷
- La participación de las mujeres en las Juntas de Acción Comunal de la localidad creció entre 2015 y 2019 en 2 p.p., al pasar del 40,7 al 42,7%, en tanto la participación general de las mujeres en las JAC de Bogotá aumentó en el mismo periodo en 0,5% (44,4% en 2015 y 44,9% en 2019)⁶
- En los Consejos Locales de Propiedad Horizontal, 2018, la participación de las mujeres en la localidad llegó al 42,9%, inferior al promedio de Bogotá en 9,3 p.p.⁶

6. Cultura libre de sexismos

- En la localidad, el 61,2% de los hogares con jefatura femenina tienen acceso a internet, inferior a la de los hogares con jefe hombre en 5,3 p.p. y a la media de las mujeres jefas de Bogotá en 2,7 p.p.²
- De los hogares con jefa mujer que acceden a internet, uno de cada 2 se conecta por medio del teléfono celular y una de cada 3 por medio del computador de escritorio²
- La razón más importante para no usar internet entre las jefas es que no lo conocen o no saben usarlo, con una proporción del 47,4%, seguida por la falta de interés o porque no lo necesita con el 32,5%²
- Una de cada 5 mujeres monta bicicleta como actividad física o de esparcimiento, en tanto entre los hombres la relación es de uno por cada 2. Una relación similar se puede encontrar en la actividad de trotar⁷
- En la localidad, una de cada 10 mujeres practica algún deporte, mientras que en los hombres la relación es de uno de cada 3⁷
- Con respecto a las actividades artísticas, el 22,6% de las mujeres practican alguna; entre los hombres esta cifra baja al 11,9%⁷
- 4 de cada 10 mujeres y hombres están de acuerdo en que toda familia necesita un hombre que la proteja. Las cifras de los hombres para las cuatro afirmaciones que se presentan en el gráfico 4 superan las de mujeres⁷
- Al preguntar cuáles son las acciones que deben priorizarse para el mejoramiento de la seguridad de las mujeres en la ciudad, las mujeres en la localidad de Los Mártires consideran opciones más relacionadas con la justicia y acciones de prevención y no priorizan ni el mobiliario ni la capacitación de la policía (gráfico 5)⁸

Gráfico 4.
Proporción de personas que están de acuerdo con algunas afirmaciones según sexo. Localidad de Los Mártires, 2017

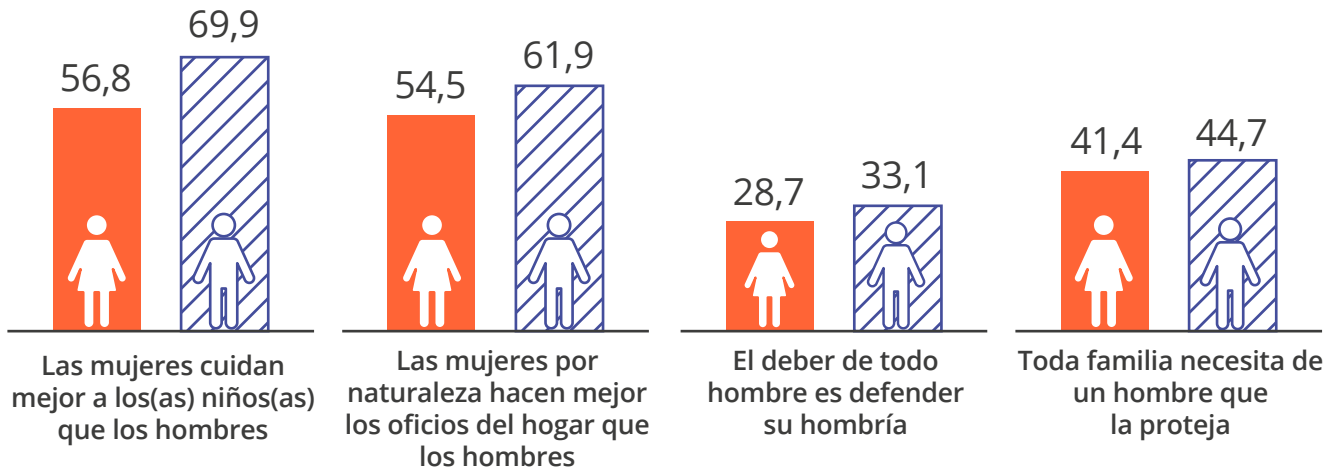

Fuente: Encuesta Bienal de Culturas 2017. Secretaría Distrital de Cultura Recreación y Deporte. Cálculos del OMEG, SDMujer.

Gráfico 5.
Proporción de acciones que según la ciudadanía se deben priorizar para el mejoramiento de la seguridad de las mujeres en la ciudad. Localidad de Los Mártires, segundo semestre de 2018

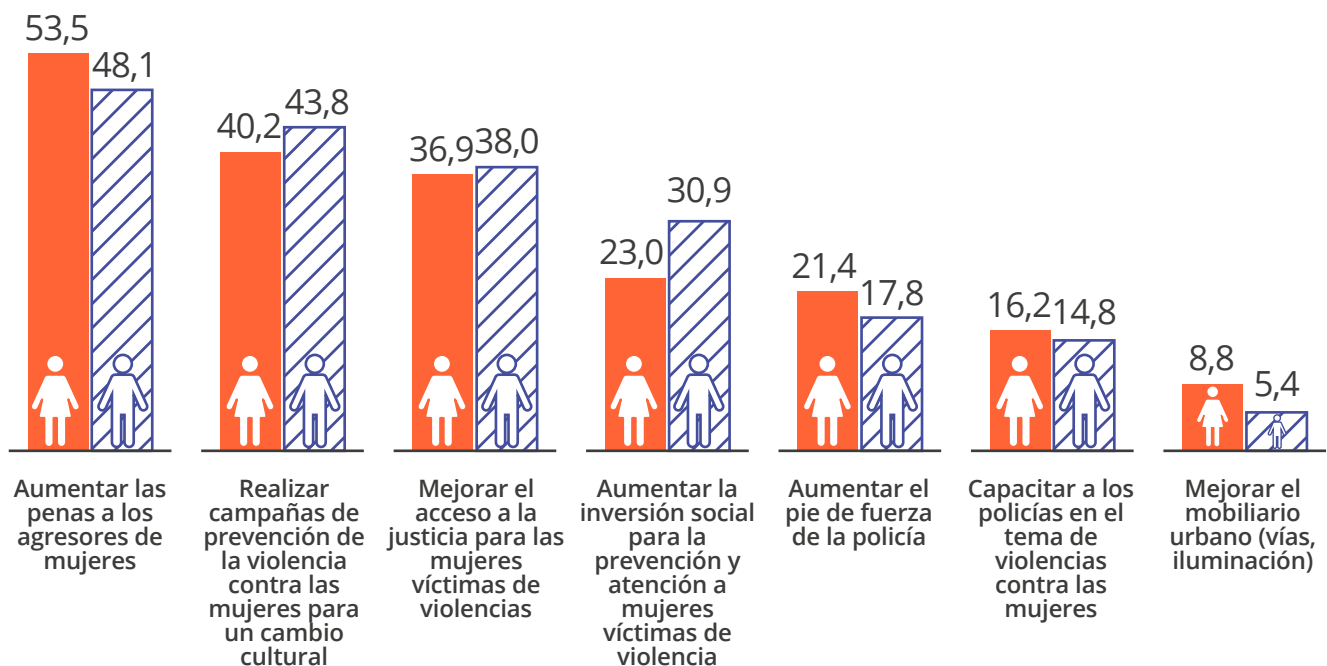

Fuente: Encuesta de Percepción y Victimización de la Cámara de Comercio de Bogotá, segundo semestre de 2018. Cálculos del OMEG.

7. Hábitat y vivienda digna

- Del total de viajes que hacen las personas que habitan en la localidad, el 49,7% es hecho por las mujeres. 3 de cada 5 viajes que realizan las personas de la localidad a pie son hechos por las mujeres y, con respecto al total de viajes que realizan las mujeres de Los Mártires, la cifra de viajes a pie es del 41,9%⁹
- Uno de cada 3 viajes en moto, auto o bicicleta lo hace una mujer. Si se hace foco en solo la bicicleta, uno de cada 5 viajes corresponde a las mujeres. El 36,6% de los viajes realizados por mujeres son en transporte público, 7,5 p.p. por encima de la cifra de hombres⁹
- 3 de cada 5 mujeres de la localidad expresan que su barrio es inseguro o muy inseguro. Por otra parte, solamente una de cada 5 mujeres en este territorio manifiesta que la ciudad es segura o relativamente segura. Asimismo, el 73,5% de las mujeres declaran que, entre el segundo semestre de 2017 y el segundo semestre de 2018, ha aumentado la inseguridad⁸
- 8 de cada 10 mujeres de la localidad consideran que Transmilenio es inseguro⁸

8. Paz y convivencia con equidad de género

- En la ciudad de Bogotá, 41 personas por cada 1.000 son víctimas del conflicto armado. Del total de víctimas, el 55,6% son mujeres. Por su parte, en la localidad de Los Mártires residen 4.569 personas víctimas del conflicto, el 1,9% del total registrado en Bogotá. De este total, 2.353 son mujeres, lo que representa el 51,5%¹¹
- El registro muestra que entre las mujeres el grupo de edad en el que más víctimas se encuentran es en el de 29 a 59 años, con el 46,0% del total. Se observa, además, que una de cada 2 personas del total de este rango de edad son mujeres¹¹
- Entre los delitos de que fueron objeto las personas de la localidad, prevalece el de hurto a personas. La cifra de mujeres que afirman haber sido víctimas de hurto personal alcanza el 17,0% del total de casos de mujeres que fueron objeto de un delito, superior a la misma cifra de mujeres de la ciudad (13,6%) y a la de los hombres de la misma localidad (13,8%). Sin embargo, solo 3 de cada 10 mujeres víctimas de algún delito denuncian el hecho ante las autoridades⁸

Oferta de atención a las ciudadanas

La oferta de la Secretaría Distrital de la Mujer en la localidad de Los Mártires en 2019 se presenta de la siguiente manera:

OFERTA	ATENCIÓNES REALIZADAS	FORMA DE ATENCIÓN
Línea Púrpura Distrital	74	Telefónica o mensaje de texto: Línea Púrpura Distrital
Orientaciones socio jurídicas realizadas	424	Presencial en Casa de Igualdad de Oportunidades para las Mujeres
Orientación y seguimiento psicosociales	434	Presencial en Casa de Igualdad de Oportunidades para las Mujeres
Procesos de promoción, reconocimiento y apropiación de derechos, a través de las Casas de Igualdad de Oportunidades para las Mujeres	1.285	Presencial en Casa de Igualdad de Oportunidades para las Mujeres
Registro de primeras atenciones	416	Presencial en Casa de Igualdad de Oportunidades para las Mujeres
Escuela de Formación Política	17	Casa de Igualdad de Oportunidades para las Mujeres



NOTAS:

- 1 Proyecciones de población, Secretaría Distrital de Planeación-DANE.
- 2 Encuesta Multipropósito 2017, Secretaría Distrital de Planeación-DANE.
- 3 Oficina de Análisis de Información y Estudios Estratégicos de la Secretaría Distrital de Seguridad, Convivencia y Justicia. Datos extraídos el día 09-03-2020. Cálculos y elaboración del Observatorio de Mujeres y Equidad de Género, OMEG. Información sujeta a cambios.
- 4 Secretaría Distrital de Salud. Observatorio de Salud de Bogotá-Saludata. En <http://saludata.saludcapital.gov.co/osb/>
- 5 Registraduría Nacional del Estado Civil.
- 6 Instituto Distrital de la Participación y Acción Comunal.
- 7 Encuesta Bienal de Culturas 2017, Secretaría Distrital de Cultura Recreación y Deporte. Cálculos del OMEG, SDMujer.
- 8 Encuesta de Percepción y Victimización, Cámara de Comercio de Bogotá, segundo semestre de 2018.
- 9 Encuesta de Movilidad 2019, Secretaría Distrital del Movilidad.
- 10 De las 339.201 víctimas residentes en Bogotá, 239.453 son residentes en Bogotá, caracterizadas en el SIVIC e incluidas en el RUV, lo que equivale al 70,6% del total.
- 11 Alta Consejería para los Derechos de las Víctimas, la Paz y la Reconciliación, Observatorio Distrital de Víctimas de Bogotá (corte a octubre de 2019).

15.

Localidad de Antonio Nariño

Contexto sociodemográfico

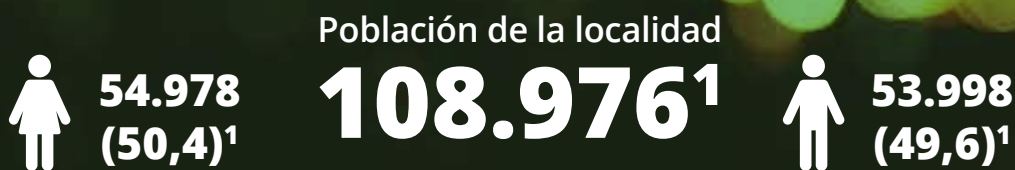

5^a

localidad con menor tamaño de población de mujeres¹



1 de cada 3 mujeres está en edad productiva (33,7% - 15 a 59 años)¹

54,8%

Las mujeres son mayoría a partir del rango de 35 a 39 años. El 54,8% de las personas mayores de 60 años son mujeres¹



Cerca de 2 de cada 5 hogares tienen jefatura femenina (37,0%)²



5,4%

El 3,3% de los hogares están en condición de pobreza extrema y, entre los hogares con jefatura femenina, sube al 5,4%²



44,8%

El 44,8% de los hogares que son pobres multidimensionales tienen jefatura femenina²



49,7

46,7

El índice de dependencia (personas dependientes por cada 100 en edad de trabajar) es de **49,7 para las mujeres**, mientras para los **hombres es de 46,7**

Gráfico 1.
Pirámide poblacional. Localidad de Antonio Nariño, 2020

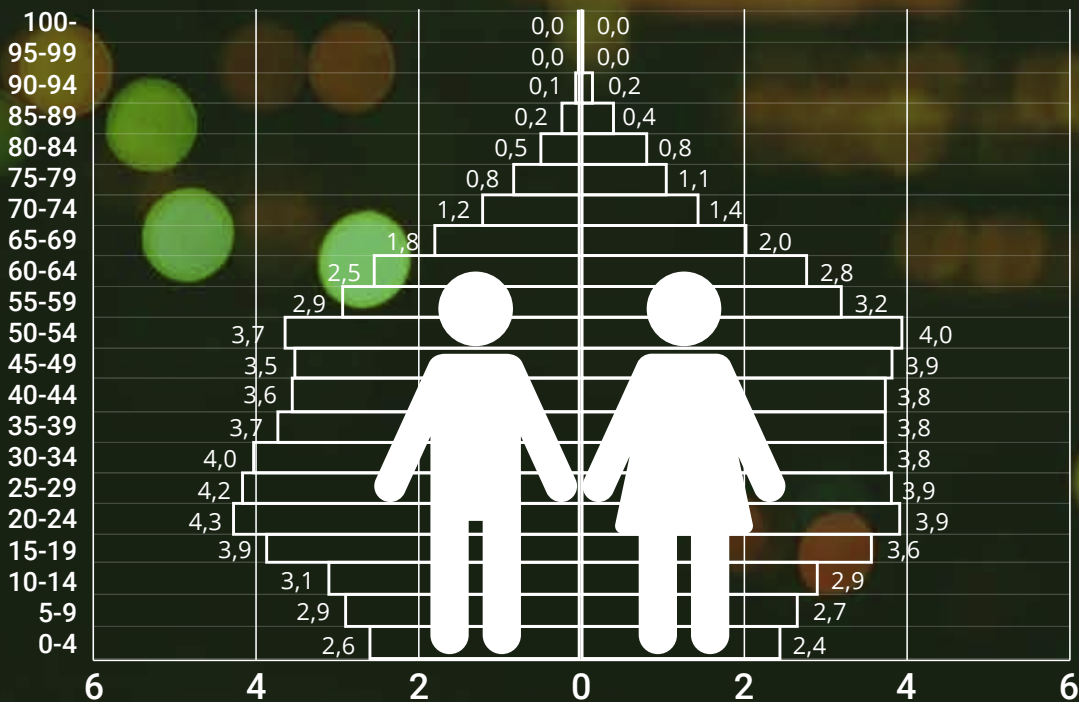

Fuente: Secretaría Distrital de Planeación-DANE, proyecciones de población.

1. Vida libre de violencias

- En el año 2019, se registran 2 asesinatos de mujeres en la localidad, igual número que en 2018, que corresponden al 2,1% de las muertes de mujeres en Bogotá (gráfico 2)³
- El 86,5% de los delitos sexuales en la localidad son contra mujeres y, con respecto a 2018, aumentan el 20,8%³
- En cerca de la mitad de los hurtos a personas, la víctima es una mujer. Los casos aumentan de 2018 a 2019 en el 37,3% al pasar de 808 a 1.109; 5,6 p.p. más que el aumento entre los hombres³
- Mientras que en 2018 los casos de lesiones personales afectaban de forma muy similar a las mujeres (51,4%) y a los hombres, en 2019 la proporción de víctimas mujeres disminuye al 42,4%³
- En 7 de cada 10 casos de violencia intrafamiliar reportados, la víctima es una mujer. Entre 2018 y 2019 los casos disminuyen en el 3,3%³
- La tasa para estos cinco delitos de alto impacto por cada 100.000 habitantes en la localidad es de 3.059 delitos para las mujeres, inferior a la de los hombres (3.133) y mayor que la de las mujeres en Bogotá (2.308)³
- En 2018, no se registran suicidios de mujeres en la localidad, mientras que en 2017 se reportaron 2 casos⁴

Gráfico 2. Número de casos de delitos de alto impacto contra mujeres según tipo de delito. Localidad de Antonio Nariño, 2018-2019

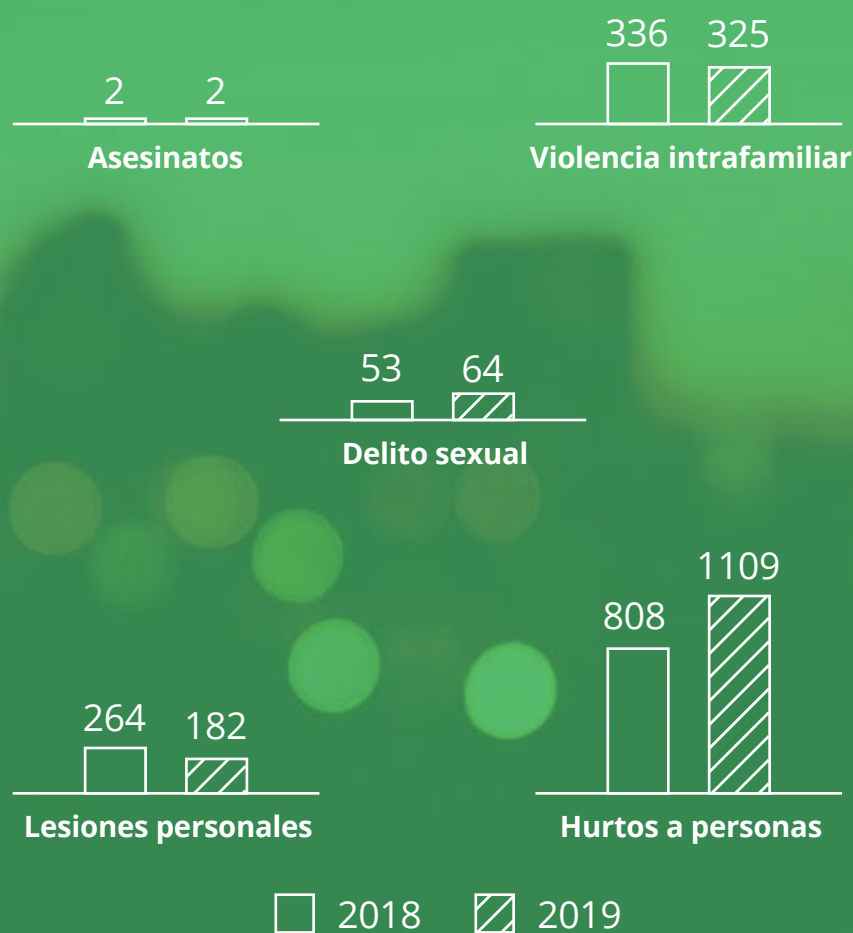

Fuente: Oficina de Análisis de Información y Estudios Estratégicos de la Secretaría Distrital de Seguridad, Convivencia y Justicia. Datos extraídos el día 9-03-2020. Cálculos y elaboración del Observatorio de Mujeres y Equidad de Género, OMEG. Información sujeta a cambios.

2. Salud Plena

- Durante los últimos cuatro años, la tasa de fecundidad del grupo de edad entre 15 y 19 años se ha reducido en 10 casos por cada 1.000 mujeres: mientras en 2015 se registraron 153 nacimientos, en 2018 se reportaron 97. Los 26 nacimientos por cada 1.000 mujeres hacen que esta localidad sea la novena localidad con más baja tasa de fecundidad para este grupo de edad⁴
- Para el grupo de edad de 10 a 14, se observa una tendencia a la baja; tanto en 2017 como en 2018 se reportó un caso, que mantiene igual y muy baja la tasa de fecundidad (gráfico 3)⁴
- En la localidad, primer semestre de 2019, se registran 4.229 personas en condición de discapacidad. De ese grupo, 3 de cada 5 son mujeres. Antonio Nariño es la localidad con la novena tasa más alta por cada 100.000 mujeres, después de San Cristóbal⁴
- Entre 2018 y el primer semestre de 2019, no se reportan muertes de mujeres de la localidad durante el embarazo, parto y puerperio⁴
- En 2018 se reportaron 3 casos de muertes por tumor maligno de mama en mujeres menores de 70 años, 2 muertes menos que en 2017. Sin embargo, solo en el primer semestre de 2019 se habían registrado 3 casos (cifras preliminares)⁴
- Durante el año 2018, se registraron 3 casos de muertes de mujeres menores de 70 años por tumor maligno de cuello de útero, igual cifra que en 2017. No obstante, para el primer semestre de 2019, se llevaban reportados de forma preliminar 2 casos⁴
- Según la Encuesta Multipropósito 2017, una de cada 5 mujeres está afiliada al régimen subsidiado y 4 de cada 5 al régimen contributivo

Gráfico 3. Tasa de fecundidad específica para los grupos de edad de 10 a 14 años y de 15 a 19 años, por cada 1.000 mujeres de esos rangos. Localidad de Antonio Nariño, 2015-2018

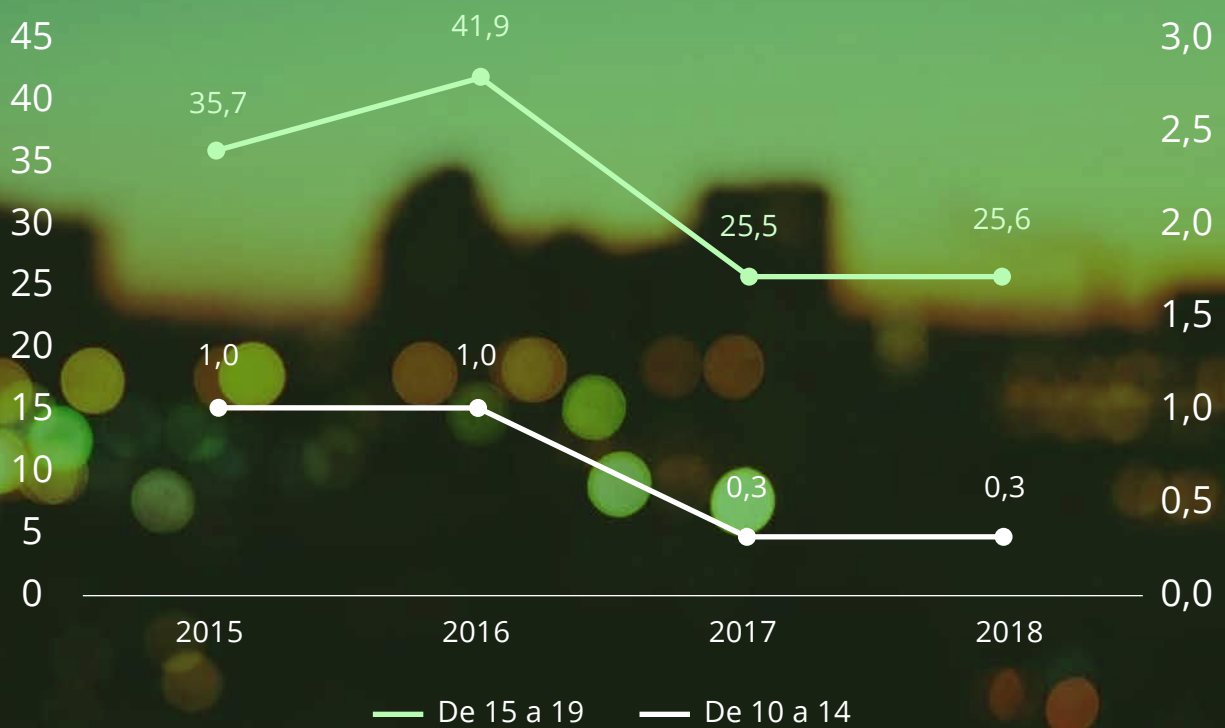

Fuente: Secretaría Distrital de Salud. Observatorio de Salud de Bogotá-Saludata.

3. Educación con equidad

- En la localidad, el 99,3% de las mujeres mayores de 15 años saben leer y escribir. De este mismo grupo de edad, el 15,8% de mujeres y el 17,4% de hombres declararon que estaban estudiando en el momento de la indagación²
- 3 de cada 10 mujeres de 15 años o más no estudian por los costos elevados de la educación y una de cada 5 porque necesita trabajar. De cada 10 personas que manifiestan que no estudian por realizar labores domésticas, 9 son mujeres²
- En Antonio Nariño, una de cada 10 mujeres de 15 años o más alcanzó como nivel máximo la primaria; 2 de cada 5 mujeres la básica secundaria o la media; una de cada 5 algún estudio técnico o tecnológico y una de cada 5 ha realizado algún estudio universitario²

4. Trabajo en condiciones de igualdad y dignidad

- La población en edad de trabajar (PET) muestra una distribución casi paritaria entre hombres y mujeres; sin embargo, la población económicamente activa (PEA) presenta una relación de 4 mujeres por cada 6 hombres²
- Entre la población económicamente inactiva, que comprende personas de la PET que no trabajan ni buscan trabajo, 2 de cada 3 son mujeres. Si se indaga por las actividades que hicieron las personas de la localidad en la semana inmediatamente anterior, el 27,5% de las mujeres se dedicaron a oficios del hogar, cifra que para los hombres fue del 4,2%²
- Mientras 7 de cada 10 hombres de la PEA participan en el mercado laboral (trabajan o están buscando), solo algo más de la mitad de las mujeres lo hacen. Proporciones similares se observan entre las personas ocupadas (personas que trabajaron al menos una hora con o sin remuneración o tuvieron un empleo en la semana previa a la encuesta): 5 mujeres y 7 hombres por cada 10²

- Del total de mujeres en la localidad, más de la mitad (52,0%) trabajan en condiciones de informalidad fuerte (sin prestaciones sociales), la localidad con la séptima tasa más alta, después de Tunjuelito²
- La tasa de desempleo en esta localidad es mayor entre las mujeres con respecto a los hombres, con una diferencia de 0,7 puntos porcentuales²

Tabla 1.

Indicadores laborales según sexo. Localidad de Antonio Nariño, 2017

INDICADOR	MUJERES	HOMBRES	BRECHA
Tasa global de participación (TGP)	52,5	70,8	-18,3
Tasa de ocupación (TO)	48,3	65,6	-17,3
Tasa de desempleo (TD)	8,0	7,3	0,7
Tasa de informalidad fuerte (TIF)	52,0	54,8	-2,8

Fuente: DANE-Secretaría Distrital de Planeación, Encuesta Multipropósito 2017. Cálculos del OMEG, SDMujer.

- Las actividades de trabajo no remunerado que más se practican son las de oficios del hogar y el cuidado de menores de edad y personas adultas mayores. En estas actividades, mientras que 7 de cada 10 mujeres realizan oficios del hogar, 5 de cada 10 hombres lo hacen. Además, el 16,1% de las mujeres participan en el cuidado de menores de edad y, entre los hombres, la proporción alcanza el 7,7%²

5. Participación y representación con equidad

- El 51,8% del censo electoral de Antonio Nariño para las elecciones de 2018 (Congreso de la República) estaba compuesto por mujeres⁵. Esta localidad es una de las diez en las que se observa un fenómeno particular, ya que el total registrado de mujeres y de hombres en el censo electoral excede el total de la población proyectada para 2018 de 20 años o más (habilitada para votar)
- En los comicios locales de 2019, la localidad mantuvo en el 28,6% la participación de las mujeres en las Juntas Administradoras Locales con respecto a las elecciones de 2015, 2,5 p.p. por encima de la media de mujeres elegidas como edilesas en Bogotá⁷
- Para las elecciones del Congreso de la República 2018-2022, de las 55.856 mujeres habilitadas para votar en la localidad, una de cada 2 (49,0%) llegó a las urnas, 2,2 p.p. más que los hombres⁷
- La participación de las mujeres en las Juntas de Acción Comunal de la localidad disminuyó entre 2015 y 2019 en 2,3 p.p., al pasar del 50,2 al 47,9%, en tanto la participación general de las mujeres en las JAC de Bogotá aumentó en el mismo periodo en 0,5% (44,4% en 2015 y 44,9% en 2019)⁶
- En los Consejos Locales de Propiedad Horizontal, 2018, la participación de las mujeres en la localidad llegó al 42,9%, inferior al promedio de Bogotá en 9,3 p.p.⁶

6. Cultura libre de sexismos

- En la localidad, el 72,1% de los hogares con jefatura femenina tienen acceso a internet, inferior a la de los hogares con jefe hombre en 3,5 p.p. y superiora la media de las mujeres jefas de Bogotá en 8,2 p.p.²
- De los hogares con jefa mujer que acceden a internet, uno de cada 2 se conecta por medio del teléfono celular y también uno de cada 2 por medio del computador de escritorio²
- La razón más importante para no usar internet entre las jefas es que no lo conocen o no saben usarlo, con una proporción del 49,3%, seguida por la falta de interés o porque no lo necesita con el 29,4%²
- Una de cada 4 mujeres monta bicicleta como actividad física o de esparcimiento, en tanto entre los hombres la relación es de uno por cada 2. Una relación parecida se puede encontrar en la actividad de trotar⁷
- En la localidad, una de cada 5 mujeres practica algún deporte, mientras que en los hombres la relación es de uno de cada 2⁷
- Con respecto a las actividades artísticas, solo el 18,1% de las mujeres practican alguna; entre los hombres esta cifra sube al 21,1%⁷
- 3 de cada 10 mujeres están de acuerdo en que toda familia necesita un hombre que la proteja, mientras que entre los hombres la cifra es de uno de cada 2. Aunque las proporciones de personas que están de acuerdo en que las mujeres por naturaleza hacen mejor los oficios del hogar son altas, la cifra de mujeres supera la de los hombres en 3,2 p.p. (gráfico 4)⁷
- Al preguntar cuáles son las acciones que deben priorizarse para el mejoramiento de la seguridad de las mujeres en la ciudad, las mujeres en la localidad de Antonio Nariño consideran opciones más relacionadas con la justicia y no priorizan ni el mobiliario ni la capacitación de la policía. Conviene resaltar que menos mujeres que hombres le asignan importancia a la opción de acciones de prevención (gráfico 5)⁸

Gráfico 4.
Proporción de personas que están de acuerdo con algunas afirmaciones según sexo. Localidad de Antonio Nariño, 2017

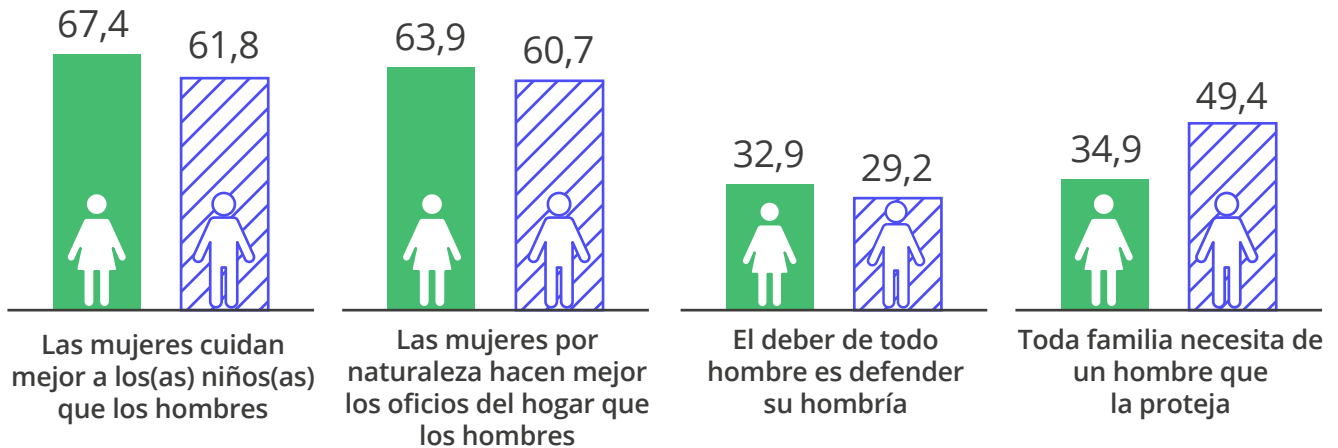

Fuente: Encuesta Bienal de Culturas 2017. Secretaría Distrital de Cultura Recreación y Deporte. Cálculos del OMEG, SDMujer.

Gráfico 5.
Proporción de acciones que según la ciudadanía se deben priorizar para el mejoramiento de la seguridad de las mujeres en la ciudad. Localidad de Antonio Nariño, segundo semestre de 2018

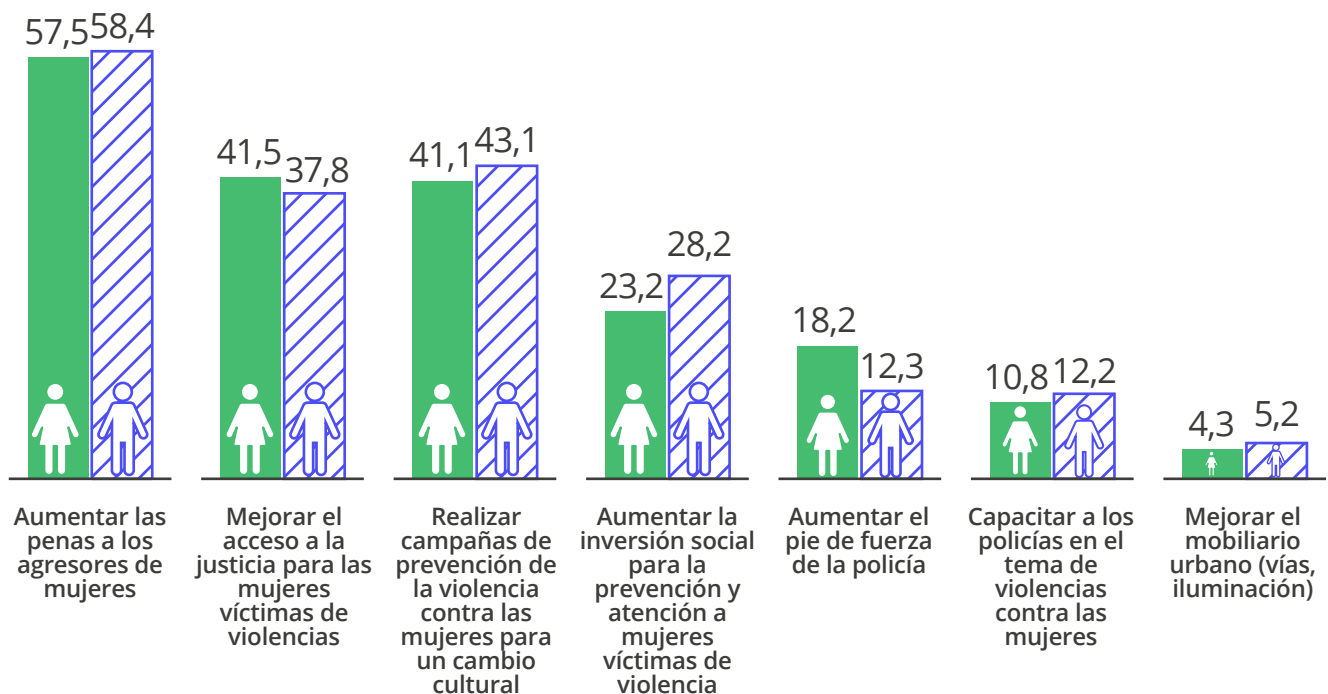

Fuente: Encuesta de Percepción y Victimización de la Cámara de Comercio de Bogotá, segundo semestre de 2018. Cálculos del OMEG.

7. Hábitat y vivienda digna

- Del total de viajes que hacen las personas que habitan en la localidad, el 51,5% es hecho por las mujeres. Uno de cada 2 viajes que realizan las personas de la localidad a pie es hecho por las mujeres y, con respecto al total de viajes que realizan las mujeres de Antonio Nariño, la cifra de viajes a pie es del 41,2%⁹
- Dos de cada 5 viajes en moto, auto o bicicleta los hace una mujer. Si se hace foco en solo la bicicleta, uno de cada 5 viajes corresponde a las mujeres. El 31,9% de los viajes realizados por mujeres son en transporte público, 4,2 p.p. por encima de la cifra de hombres⁹
- 2 de cada 5 mujeres de la localidad expresan que su barrio es inseguro o muy inseguro. Por otra parte, solamente una de cada 10 mujeres en este territorio manifiesta que la ciudad es segura o relativamente segura. Asimismo, el 71,6% de las mujeres declaran que, entre el segundo semestre de 2017 y el segundo semestre de 2018, ha aumentado la inseguridad⁸
- 8 de cada 10 mujeres de la localidad consideran que Transmilenio es inseguro⁸

8. Paz y convivencia con equidad de género

- En la ciudad de Bogotá, 41 personas por cada 1.000 son víctimas del conflicto armado. Del total de víctimas, el 55,6% son mujeres. Por su parte, en la localidad de Antonio Nariño residen 2.101 personas víctimas del conflicto, el 0,9% del total registrado en Bogotá. De este total, 1.173 son mujeres, lo que representa el 55,8%¹¹
- El registro muestra que entre las mujeres el grupo de edad en el que más víctimas se encuentran es en el de 29 a 59 años, con el 44,7% del total. Se observa, además, que 3 de cada 5 personas del total de este rango de edad son mujeres, el grupo con la diferencia más grande entre sexos¹¹
- Entre los delitos de que fueron objeto las personas de la localidad, prevalece el de hurto a personas. La cifra de mujeres que afirman haber sido víctimas de hurto personal alcanza el 13,9% del total de casos de mujeres que fueron objeto de un delito, superior a la misma cifra de mujeres de la ciudad (13,6%) e inferior a la de los hombres de la misma localidad (17,8%). Sin embargo, solo 2 de cada 5 mujeres víctimas de algún delito denuncian el hecho ante las autoridades⁸

Oferta de atención a las ciudadanas

La oferta de la Secretaría Distrital de la Mujer en la localidad de Antonio Nariño en 2019 se presenta de la siguiente manera:

OFERTA	ATENCIÓNES REALIZADAS	FORMA DE ATENCIÓN
Línea Púrpura Distrital	88	Telefónica o mensaje de texto: Línea Púrpura Distrital
Orientaciones socio jurídicas realizadas	415	Presencial en Casa de Igualdad de Oportunidades para las Mujeres
Orientación y seguimiento psicosociales	553	Presencial en Casa de Igualdad de Oportunidades para las Mujeres
Procesos de promoción, reconocimiento y apropiación de derechos, a través de las Casas de Igualdad de Oportunidades para las Mujeres	2.419	Presencial en Casa de Igualdad de Oportunidades para las Mujeres
Registro de primeras atenciones	633	Presencial en Casa de Igualdad de Oportunidades para las Mujeres
Escuela de Formación Política	31	Casa de Igualdad de Oportunidades para las Mujeres

NOTAS:

- ¹ Proyecciones de población, Secretaría Distrital de Planeación-DANE.
- ² Encuesta Multipropósito 2017, Secretaría Distrital de Planeación-DANE.
- ³ Oficina de Análisis de Información y Estudios Estratégicos de la Secretaría Distrital de Seguridad, Convivencia y Justicia. Datos extraídos el día 09-03-2020. Cálculos y elaboración del Observatorio de Mujeres y Equidad de Género, OMEG. Información sujeta a cambios.
- ⁴ Secretaría Distrital de Salud. Observatorio de Salud de Bogotá-Saludata. En <http://saludata.saludcapital.gov.co/osb/>
- ⁵ Registraduría Nacional del Estado Civil.
- ⁶ Instituto Distrital de la Participación y Acción Comunal.
- ⁷ Encuesta Bienal de Culturas 2017, Secretaría Distrital de Cultura Recreación y Deporte. Cálculos del OMEG, SDMujer.
- ⁸ Encuesta de Percepción y Victimización, Cámara de Comercio de Bogotá, segundo semestre de 2018.
- ⁹ Encuesta de Movilidad 2019, Secretaría Distrital del Movilidad.
- ¹⁰ De las 339.201 víctimas residentes en Bogotá, 239.453 son residentes en Bogotá, caracterizadas en el SIVIC e incluidas en el RUV, lo que equivale al 70,6% del total.
- ¹¹ Alta Consejería para los Derechos de las Víctimas, la Paz y la Reconciliación, Observatorio Distrital de Víctimas de Bogotá (corte a octubre de 2019).

16.

Localidad de Puente Aranda

Contexto sociodemográfico



9^a

localidad con menor tamaño de población de mujeres¹



Cerca de 2 de cada 5 mujeres están en edad productiva (**36,2% - 15 a 59 años¹**)

55,8%

Las mujeres son mayoría a partir del rango de 40 a 44 años. El 55,8% de las personas mayores de 60 años son mujeres¹



Cerca de 2 de cada 5 hogares tienen jefatura femenina (37,1%)²



6,4%

El 4,7% de los hogares están en condición de pobreza extrema y, entre los hogares con jefatura femenina, sube al 6,4%²



47,7%

El 47,7% de los hogares que son pobres multidimensionales tienen jefatura femenina²



39,2

36,1

El índice de dependencia (personas dependientes por cada 100 en edad de trabajar) es de **39,2 para las mujeres**, mientras para los **hombres es de 36,1**²

Gráfico 1.
Pirámide poblacional. Localidad de Puente Aranda, 2020

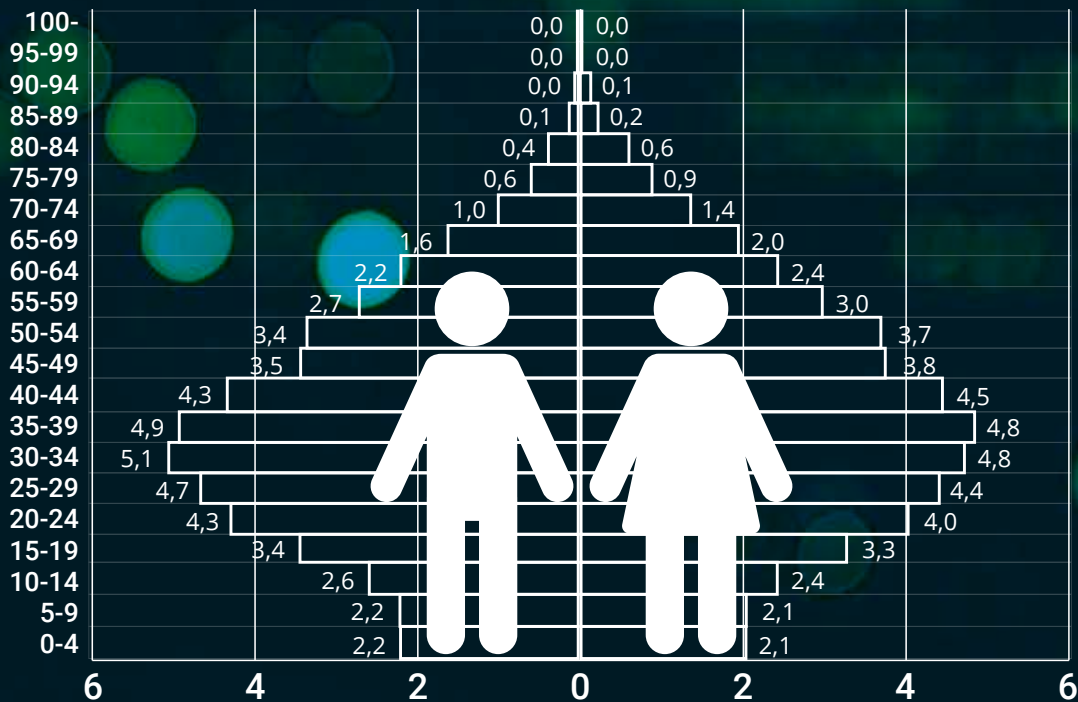

Fuente: Secretaría Distrital de Planeación-DANE, proyecciones de población.

1. Vida libre de violencias

- En el año 2019, se registran 2 asesinatos de mujeres en la localidad, 2 menos que en 2018, que corresponden al 2,1% de las muertes de mujeres en Bogotá (gráfico 2)³
- El 77,6% de los delitos sexuales en la localidad son contra mujeres y, con respecto a 2018, aumentan el 17,9%³
- En 2 de cada 5 hurtos a personas, la víctima es una mujer. Los casos se incrementan de 2018 a 2019 en el 19,6% al pasar de 2.028 a 2.426³
- En 2019, la cifra de mujeres víctimas de lesiones personales disminuye en el 16,3% con respecto a 2018; sin embargo, la proporción en relación con el total de casos aumenta del 37,3% en 2018 al 39,5% en 2019³
- En 7 de cada 10 casos de violencia intrafamiliar reportados, la víctima es una mujer. Entre 2018 y 2019 los casos crecen en el 13,4%³
- La tasa para estos cinco delitos de alto impacto por cada 100.000 habitantes en la localidad es de 3.647 delitos para las mujeres, inferior a la de los hombres (4.177) y mayor que la de las mujeres en Bogotá (2.308)³
- En 2018, se registra un suicidio de mujer en la localidad, mientras que en 2017 se reportaron 2 casos⁴

Gráfico 2. Número de casos de delitos de alto impacto contra mujeres según tipo de delito. Localidad de Puente Aranda, 2018-2019

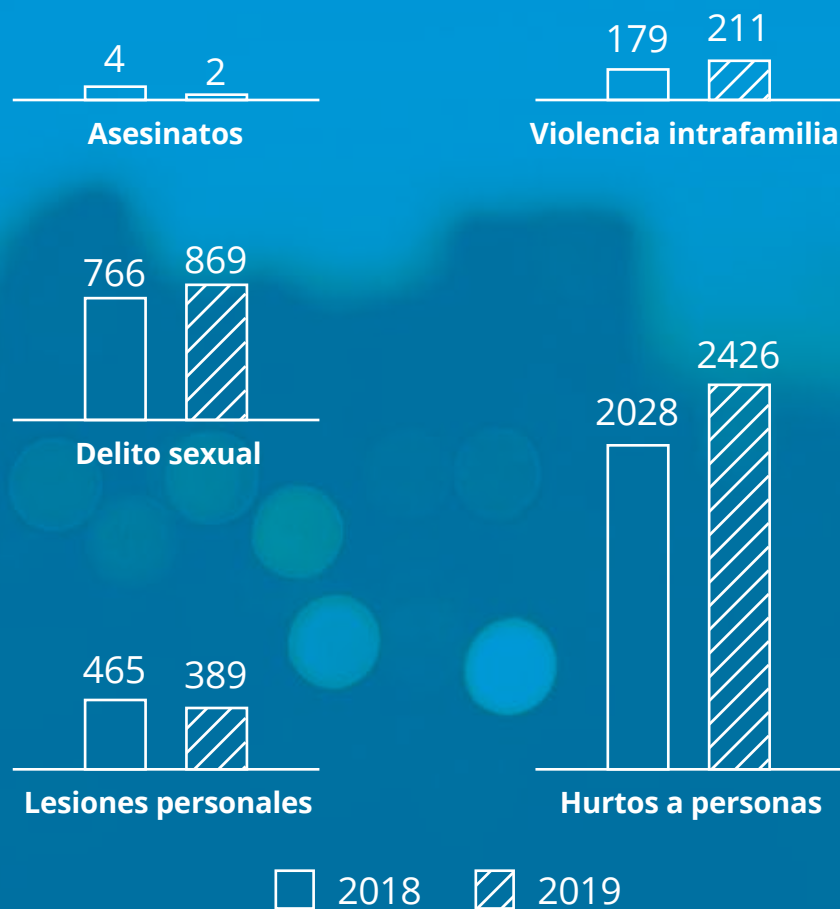

Fuente: Oficina de Análisis de Información y Estudios Estratégicos de la Secretaría Distrital de Seguridad, Convivencia y Justicia. Datos extraídos el día 9-03-2020. Cálculos y elaboración del Observatorio de Mujeres y Equidad de Género, OMEG. Información sujeta a cambios.

2. Salud Plena

- Durante los últimos cuatro años, la tasa de fecundidad del grupo de edad entre 15 y 19 años se ha reducido en 5 casos por cada 1.000 mujeres: mientras en 2015 se registraron 304 nacimientos, en 2018 se reportaron 196. Los 28 nacimientos por cada 1.000 mujeres hacen que esta localidad sea la décima con más baja tasa de fecundidad para este grupo de edad⁴
- Para el grupo de edad de 10 a 14, se observa una tendencia similar, aunque en 2018 repuntó de forma leve al pasar de 2 casos en 2017 a 3 (gráfico 3)⁴
- En la localidad, primer semestre de 2019, se registran 12.332 personas en condición de discapacidad. De ese grupo, 3 de cada 5 son mujeres. Puente Aranda es la localidad con la tercera tasa más alta por cada 100.000 mujeres, después de Rafael Uribe Uribe⁴
- Entre 2018 y el primer semestre de 2019, se reporta una muerte de mujer de la localidad durante el embarazo, parto y puerperio⁴
- En 2018 se reportaron 11 casos de muertes por tumor maligno de mama en mujeres menores de 70 años, 6 muertes menos que en 2017. Sin embargo, solo en el primer semestre de 2019 se habían registrado 9 casos (cifras preliminares)⁴
- Durante el año 2018, se registraron 2 casos de muertes de mujeres menores de 70 años por tumor maligno de cuello de útero, 9 menos que en 2017. No obstante, para el primer semestre de 2019, se llevaban reportados de forma preliminar 4 casos⁴
- Según la Encuesta Multipropósito 2017, una de cada 10 mujeres está afiliada al régimen subsidiado y 4 de cada 5 al régimen contributivo

Gráfico 3. Tasa de fecundidad específica para los grupos de edad de 10 a 14 años y de 15 a 19 años, por cada 1.000 mujeres de esos rangos. Localidad de Puente Aranda, 2015-2018

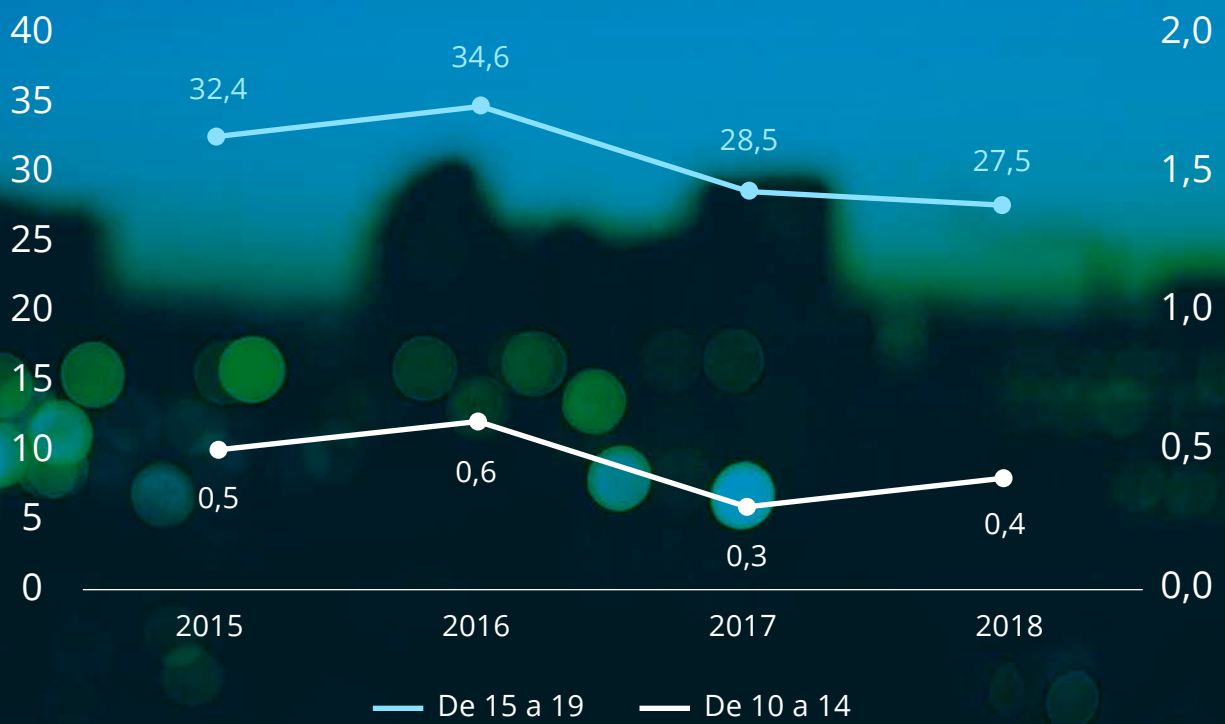

Fuente: Secretaría Distrital de Salud. Observatorio de Salud de Bogotá-Saludata.

3. Educación con equidad

- En la localidad, el 99,0% de las mujeres mayores de 15 años saben leer y escribir. De este mismo grupo de edad, el 15,9% de mujeres y el 18,5% de hombres declararon que estaban estudiando en el momento de la indagación²
- 2 de cada 5 mujeres de 15 años o más no estudian por los costos elevados de la educación y una de cada 4 porque considera que ya terminó. De cada 10 personas que manifiestan que no estudian por realizar labores domésticas, 9 son mujeres²
- En Puente Aranda, una de cada 10 mujeres de 15 años o más alcanzó como nivel máximo la primaria; 2 de cada 5 mujeres la básica secundaria o la media; una de cada 5 algún estudio técnico y una de cada 5 ha realizado algún estudio universitario²

4. Trabajo en condiciones de igualdad y dignidad

- La población en edad de trabajar (PET) muestra una distribución casi paritaria entre hombres y mujeres; sin embargo, la población económicamente activa (PEA) presenta una relación de 4 mujeres por cada 6 hombres²
- Entre la población económicamente inactiva, que comprende personas de la PET que no trabajan ni buscan trabajo, 2 de cada 3 son mujeres. Si se indaga por las actividades que hicieron las personas de la localidad en la semana inmediatamente anterior, el 28,0% de las mujeres se dedicaron a oficios del hogar, cifra que para los hombres fue del 5,9%²
- Mientras 7 de cada 10 hombres de la PEA participan en el mercado laboral (trabajan o están buscando), solo algo más de la mitad de las mujeres lo hacen. Proporciones similares se observan entre las personas ocupadas (personas que trabajaron al menos una hora con o sin remuneración o tuvieron un empleo en la semana previa a la encuesta): 5 mujeres y 7 hombres por cada 10²

- Del total de mujeres en la localidad, el 47,8% trabajan en condiciones de informalidad fuerte (sin prestaciones sociales), la localidad con la octava tasa más baja, después de Barrios Unidos²
- La tasa de desempleo en esta localidad es mayor entre las mujeres con respecto a los hombres, con una diferencia de 0,6 puntos porcentuales²

Tabla 1.

Indicadores laborales según sexo. Localidad de Puente Aranda, 2017

INDICADOR	MUJERES	HOMBRES	BRECHA
Tasa global de participación (TGP)	53,6	70,7	-17,1
Tasa de ocupación (TO)	49,1	65,2	-16,1
Tasa de desempleo (TD)	8,4	7,8	0,6
Tasa de informalidad fuerte (TIF)	47,8	45,4	2,4

Fuente: DANE-Secretaría Distrital de Planeación, Encuesta Multipropósito 2017. Cálculos del OMEG, SDMujer.

- Las actividades de trabajo no remunerado que más se practican son las de oficios del hogar y el cuidado de menores de edad y personas adultas mayores. En estas actividades, mientras que 7 de cada 10 mujeres realizan oficios del hogar, 5 de cada 10 hombres lo hacen. Además, el 10,2% de las mujeres participan en el cuidado de menores de edad y, entre los hombres, la proporción alcanza el 4,4%²

5. Participación y representación con equidad

- El 53,1% del censo electoral de Puente Aranda para las elecciones de 2018 (Congreso de la República) estaba compuesto por mujeres⁵. Esta localidad es una de las diez en las que se observa un fenómeno particular, ya que el total registrado de mujeres y de hombres en el censo electoral excede el total de la población proyectada para 2018 de 20 años o más (habilitada para votar)
- En los comicios locales de 2019, la localidad mantuvo en el 27,3% la participación de las mujeres en las Juntas Administradoras Locales con respecto a las elecciones de 2015, 1,2 p.p. por encima de la media de mujeres elegidas como edilesas en Bogotá⁷
- Para las elecciones del Congreso de la República 2018-2022, de las 115.546 mujeres habilitadas para votar en la localidad, 2 de cada 3 (56,4%) llegaron a las urnas, 2,5 p.p. más que los hombres⁷
- La participación de las mujeres en las Juntas de Acción Comunal de la localidad creció entre 2015 y 2019 en un 2,7 p.p. al pasar del 45,1 al 47,8%, en tanto la participación general de las mujeres en las JAC de Bogotá aumentó en el mismo periodo en 0,5% (44,4% en 2015 y 44,9% en 2019)⁶
- En los Consejos Locales de Propiedad Horizontal, 2018, la participación de las mujeres en la localidad llegó al 66,7%, superior al promedio de Bogotá en 14,5 p.p.⁶

6. Cultura libre de sexismos

- En la localidad, el 69,8% de los hogares con jefatura femenina tienen acceso a internet, inferior a la de los hogares con jefe hombre en 3,6 p.p. y superior a la media de las mujeres jefas de Bogotá en 5,9 p.p.²
- De los hogares con jefa mujer que acceden a internet, 2 de cada 3 se conectan por medio del teléfono celular y 2 de cada 5 por medio del computador de escritorio²
- La razón más importante para no usar internet entre las jefas es que no lo conocen o no saben usarlo, con una proporción del 53,2%, seguida por la falta de interés o porque no lo necesita con el 29,7%²
- 3 de cada 10 mujeres montan bicicleta como actividad física o de esparcimiento, en tanto entre los hombres la relación es de 3 por cada 5. Una relación similar se puede encontrar en la actividad de trotar⁷
- En la localidad, una de cada 5 mujeres practica algún deporte, mientras que en los hombres la relación es de uno de cada 2⁷
- Con respecto a las actividades artísticas, el 22,1% de las mujeres practican alguna; entre los hombres esta cifra sube al 23,3%⁷
- 3 de cada 10 mujeres están de acuerdo en que toda familia necesita un hombre que la proteja, mientras que entre los hombres la cifra es de uno de cada 2. Aunque las proporciones de personas que están de acuerdo en que las mujeres por naturaleza hacen mejor los oficios del hogar son altas, la cifra de mujeres supera de forma leve la de los hombres (gráfico 4)⁷
- Al preguntar cuáles son las acciones que deben priorizarse para el mejoramiento de la seguridad de las mujeres en la ciudad, las mujeres en la localidad de Puente Aranda consideran opciones más relacionadas con la justicia y acciones de prevención, mientras no priorizan ni el mobiliario ni la capacitación de la policía (gráfico 5)⁸

Gráfico 4.
Proporción de personas que están de acuerdo con algunas afirmaciones según sexo. Localidad de Puente Aranda, 2017

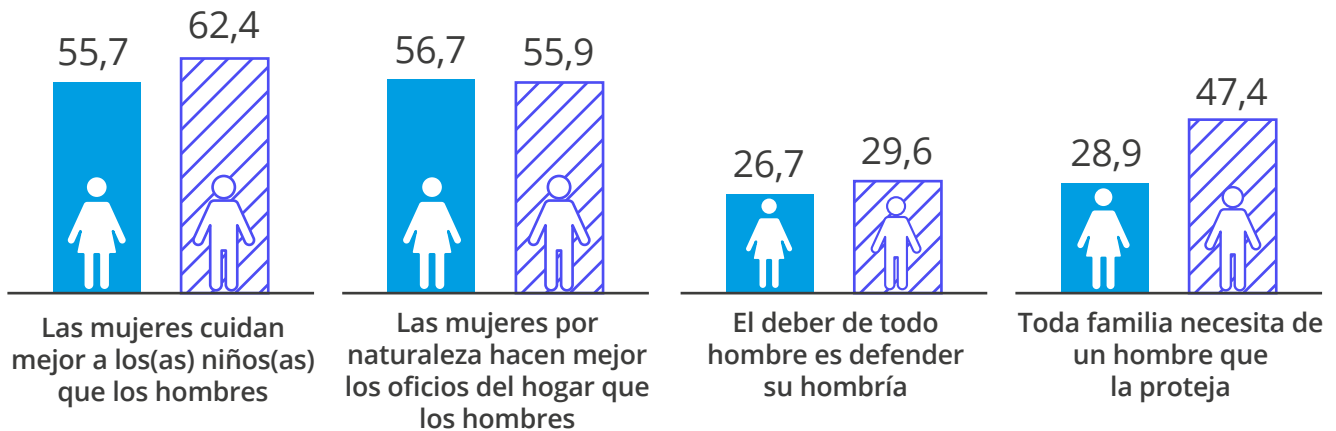

Fuente: Encuesta Bienal de Culturas 2017. Secretaría Distrital de Cultura Recreación y Deporte. Cálculos del OMEG, SDMujer.

Gráfico 5.
Proporción de acciones que según la ciudadanía se deben priorizar para el mejoramiento de la seguridad de las mujeres en la ciudad. Localidad de Puente Aranda, segundo semestre de 2018

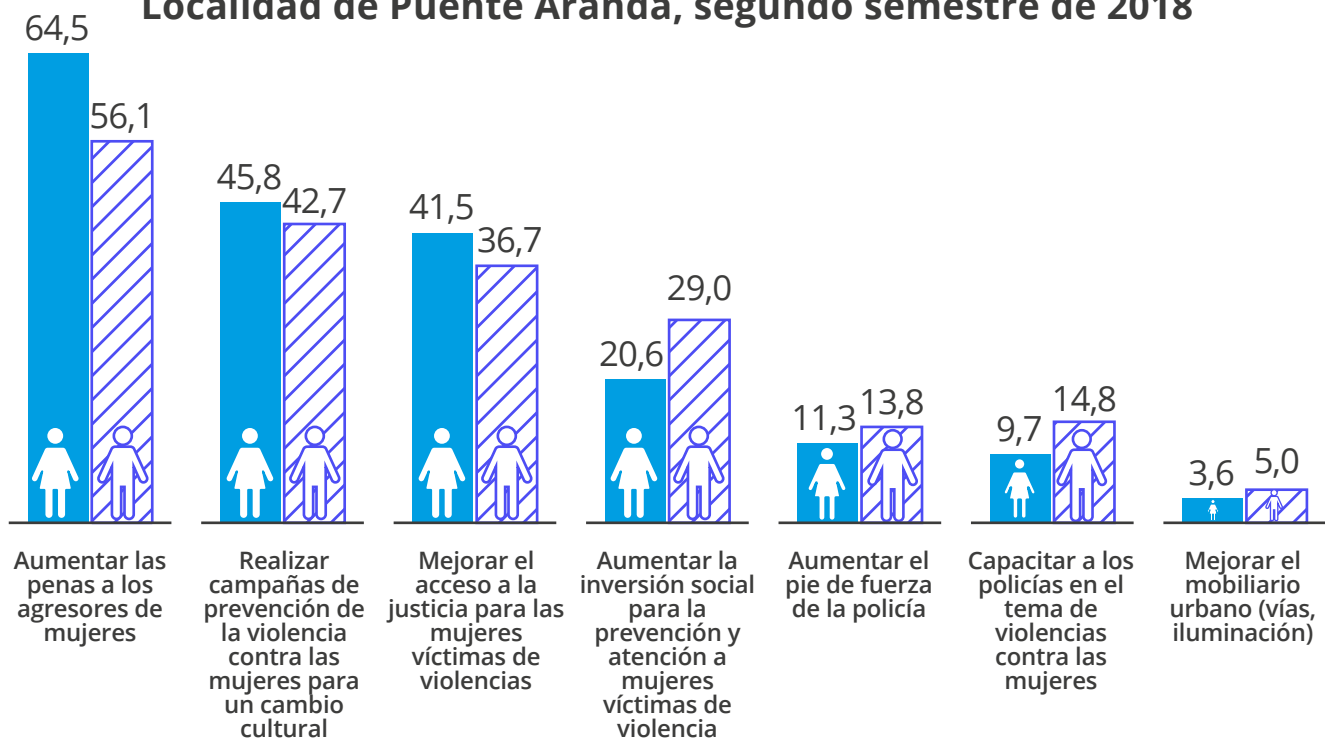

Fuente: Encuesta de Percepción y Victimización de la Cámara de Comercio de Bogotá, segundo semestre de 2018. Cálculos del OMEG.

7. Hábitat y vivienda digna

- Del total de viajes que hacen las personas que habitan en la localidad, el 51,7% es hecho por las mujeres. 3 de cada 5 viajes que realizan las personas de la localidad a pie son hechos por las mujeres y, con respecto al total de viajes que realizan las mujeres de Puente Aranda, la cifra de viajes a pie es del 39,7%⁹
- Uno de cada 3 viajes en moto, auto o bicicleta lo hace una mujer. Si se hace foco en solo la bicicleta, uno de cada 4 viajes corresponde a las mujeres. El 39,8% de los viajes realizados por mujeres son en transporte público, 8,5 p.p. por encima de la cifra de hombres⁹
- 2 de cada 5 mujeres de la localidad expresan que su barrio es inseguro o muy inseguro. Por otra parte, solamente una de cada 10 mujeres en este territorio manifiesta que la ciudad es segura o relativamente segura. Asimismo, el 71,6% de las mujeres declaran que, entre el segundo semestre de 2017 y el segundo semestre de 2018, ha aumentado la inseguridad⁸
- 8 de cada 10 mujeres de la localidad consideran que Transmilenio es inseguro⁸

8. Paz y convivencia con equidad de género

- En la ciudad de Bogotá, 41 personas por cada 1.000 son víctimas del conflicto armado. Del total de víctimas, el 55,6% son mujeres. Por su parte, en la localidad de Puente Aranda residen 3.488 personas víctimas del conflicto, el 1,5% del total registrado en Bogotá. De este total, 1.957 son mujeres, lo que representa el 56,1%¹¹
- El registro muestra que entre las mujeres el grupo de edad en el que más víctimas se encuentran es en el de 29 a 59 años, con el 49,1% del total. Se observa, además, que 3 de cada 5 personas del total de este rango de edad son mujeres, el grupo con la diferencia más grande entre sexos¹¹
- Entre los delitos de que fueron objeto las personas de la localidad, prevalece el de hurto a personas. La cifra de mujeres que afirman haber sido víctimas de hurto personal alcanza el 15,4% del total de casos de mujeres que fueron objeto de un delito, superior a la misma cifra de mujeres de la ciudad (13,6%) y a la de los hombres de la misma localidad (14,3%). Sin embargo, solo 2 de cada 5 mujeres víctimas de algún delito denuncian el hecho ante las autoridades⁸

Oferta de atención a las ciudadanas

La oferta de la Secretaría Distrital de la Mujer en la localidad de Puente Aranda en 2019 se presenta de la siguiente manera:

OFERTA	ATENCIÓNES REALIZADAS	FORMA DE ATENCIÓN
Línea Púrpura Distrital	228	Telefónica o mensaje de texto: Línea Púrpura Distrital
Orientaciones socio jurídicas realizadas	397	Presencial en Casa de Igualdad de Oportunidades para las Mujeres
Orientación y seguimiento psicosociales	499	Presencial en Casa de Igualdad de Oportunidades para las Mujeres
Procesos de promoción, reconocimiento y apropiación de derechos, a través de las Casas de Igualdad de Oportunidades para las Mujeres	2.302	Presencial en Casa de Igualdad de Oportunidades para las Mujeres
Registro de primeras atenciones	826	Presencial en Casa de Igualdad de Oportunidades para las Mujeres
Centros de Inclusión Digital	508	Presencial en Casa de Igualdad de Oportunidades para las Mujeres
Escuela de Formación Política	4	Casa de Igualdad de Oportunidades para las Mujeres



NOTAS:

- 1 Proyecciones de población, Secretaría Distrital de Planeación-DANE.
- 2 Encuesta Multipropósito 2017, Secretaría Distrital de Planeación-DANE.
- 3 Oficina de Análisis de Información y Estudios Estratégicos de la Secretaría Distrital de Seguridad, Convivencia y Justicia. Datos extraídos el día 09-03-2020. Cálculos y elaboración del Observatorio de Mujeres y Equidad de Género, OMEG. Información sujeta a cambios.
- 4 Secretaría Distrital de Salud. Observatorio de Salud de Bogotá-Saludata. En <http://saludata.saludcapital.gov.co/osb/>
- 5 Registraduría Nacional del Estado Civil.
- 6 Instituto Distrital de la Participación y Acción Comunal.
- 7 Encuesta Bienal de Culturas 2017, Secretaría Distrital de Cultura Recreación y Deporte. Cálculos del OMEG, SDMujer.
- 8 Encuesta de Percepción y Victimización, Cámara de Comercio de Bogotá, segundo semestre de 2018.
- 9 Encuesta de Movilidad 2019, Secretaría Distrital del Movilidad.
- 10 De las 339.201 víctimas residentes en Bogotá, 239.453 son residentes en Bogotá, caracterizadas en el SIVIC e incluidas en el RUV, lo que equivale al 70,6% del total.
- 11 Alta Consejería para los Derechos de las Víctimas, la Paz y la Reconciliación, Observatorio Distrital de Víctimas de Bogotá (corte a octubre de 2019).

17.

Localidad de La Candelaria

Contexto sociodemográfico

Población de la localidad

11.012
(50,4)¹21.829¹10.817
(49,6)¹2^alocalidad con menor
tamaño de pobla-
ción de mujeres¹1 de cada 3 mujeres
está en edad productiva
(33,5% - 15 a 59 años)¹

52,3%

Las mujeres son mayoría a partir del rango de 45 a 49 años.
El 52,3% de las personas mayores de 60 años son mujeres¹



Cerca de 2 de cada 5 hogares tienen jefatura femenina (40,7%)²

13,1%

El 10,3% de los hogares están en condición de pobreza extrema y, entre los hogares con jefatura femenina, sube al 13,1%²

61,4%

El 61,4% de los hogares que son pobres multidimensionales tienen jefatura femenina²

50,6
48,6

El índice de dependencia (personas dependientes por cada 100 en edad de trabajar) es de **50,6 para las mujeres**, mientras para los **hombres es de 48,6**²

Gráfico 1.
Pirámide poblacional. Localidad de La Candelaria, 2020

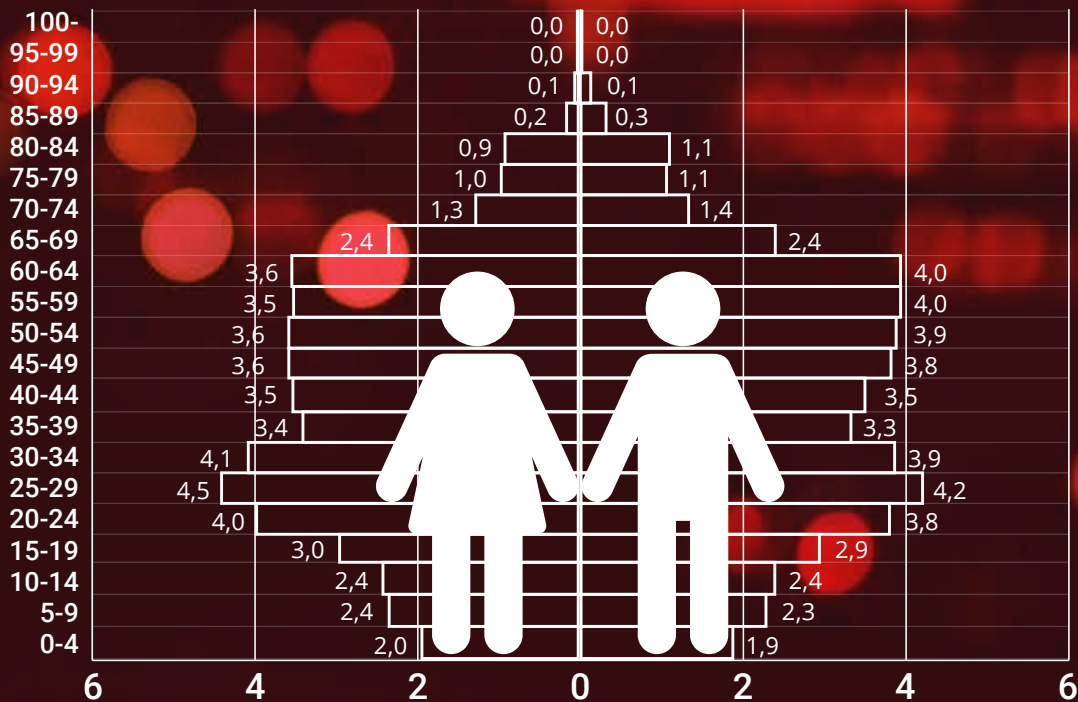

Fuente: Secretaría Distrital de Planeación-DANE, proyecciones de población.

1. Vida libre de violencias

- En el año 2019, no se registran asesinatos de mujeres en la localidad, en tanto en 2018 se reporta un caso (gráfico 2)³
- El 81,5% de los delitos sexuales en la localidad son contra mujeres y, con respecto a 2018, han aumentado el 509,5%³
- En cerca de la mitad de los hurtos a personas (45,1%), la víctima es una mujer. Los casos han disminuido de 2018 a 2019 en el 2,0% al pasar de 848 a 831³
- En 2019, los casos de lesiones personales disminuyeron el 1,0%, aunque la proporción de víctimas mujeres es del 45,1% con respecto al total de casos³
- En 7 de cada 10 casos de violencia intrafamiliar reportados, la víctima es una mujer. Entre 2018 y 2019 los casos han aumentado en el 40,0%³
- La tasa para estos cinco delitos de alto impacto por cada 100.000 habitantes en la localidad es de 11.951 delitos para las mujeres, levemente superior a la de los hombres (11.926) y mayor cinco veces que la de las mujeres en Bogotá (2.308)³
- En 2018, se registran 2 suicidios de mujeres en la localidad, mientras que en 2017 no se reportó ningún caso⁴

Gráfico 2. Número de casos de delitos de alto impacto contra mujeres según tipo de delito. Localidad de La Candelaria, 2018-2019

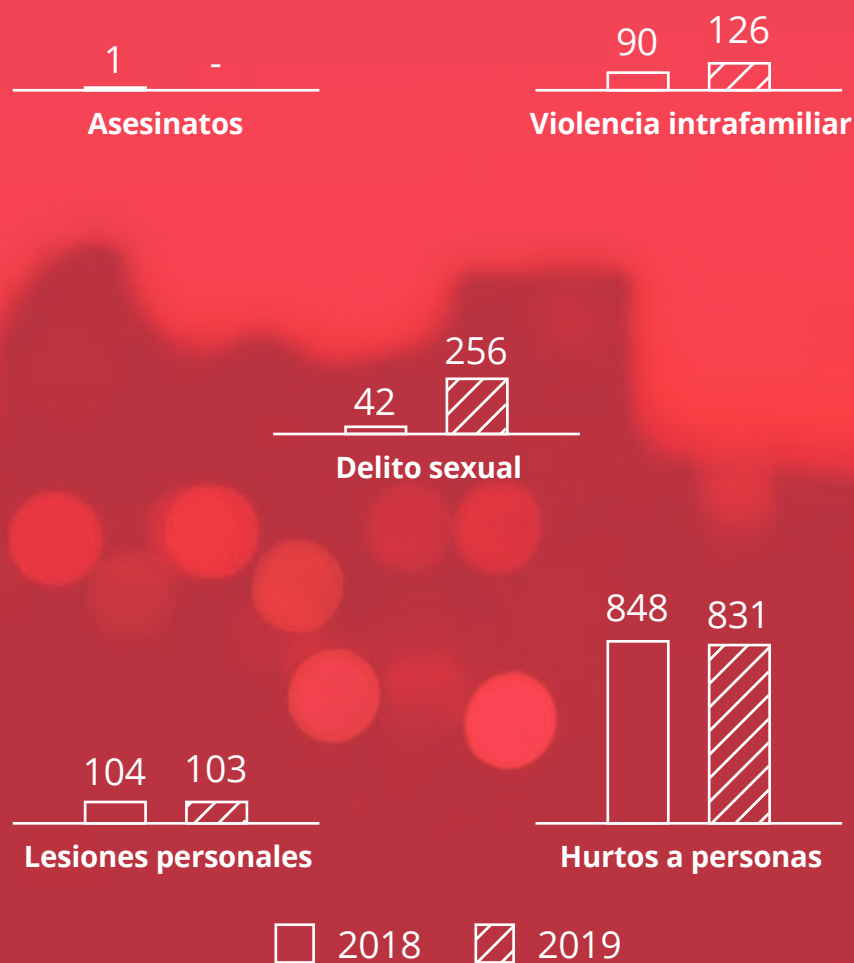

Fuente: Oficina de Análisis de Información y Estudios Estratégicos de la Secretaría Distrital de Seguridad, Convivencia y Justicia. Datos extraídos el día 9-03-2020. Cálculos y elaboración del Observatorio de Mujeres y Equidad de Género, OMEG. Información sujeta a cambios.

2. Salud Plena

- Durante los últimos cuatro años, la tasa de fecundidad del grupo de edad entre 15 y 19 años se ha reducido en 8 casos por cada 1.000 mujeres: mientras en 2015 se registraron 54 nacimientos, en 2018 se reportaron 32. Los 48 nacimientos por cada 1.000 mujeres hacen que esta localidad sea la sexta con más alta tasa de fecundidad para este grupo de edad⁴
- Para el grupo de edad de 10 a 14, hasta 2017 se mantuvo una tendencia similar, pero en 2018 bajó de forma importante al pasar de 3 casos en 2017 a uno (gráfico 3)⁴
- En la localidad, primer semestre de 2019, se registran 1.654 personas en condición de discapacidad. De ese grupo, el 54,8% son mujeres. La Candelaria es la localidad de la ciudad con la tasa más alta por cada 100.000 mujeres⁴
- Entre 2018 y el primer semestre de 2019, no se reportan muertes de mujeres de la localidad durante el embarazo, parto y puerperio⁴
- En 2018 se reportó un caso de muerte por tumor maligno de mama en mujeres menores de 70 años, igual cifra que en 2017. En el primer semestre de 2019 no se habían registrado casos (cifras preliminares)⁴
- Durante el año 2018, se registró un caso de muerte de mujeres menores de 70 años por tumor maligno de cuello de útero, mismo número que en 2017. Para el primer semestre de 2019, no se reportó de forma preliminar ningún caso⁴
- Según la Encuesta Multipropósito 2017, 3 de cada 10 mujeres están afiliadas al régimen subsidiado y 7 de cada 10 al régimen contributivo

Gráfico 3. Tasa de fecundidad específica para los grupos de edad de 10 a 14 años y de 15 a 19 años, por cada 1.000 mujeres de esos rangos. Localidad de La Candelaria, 2015-2018



Fuente: Secretaría Distrital de Salud. Observatorio de Salud de Bogotá-Saludata.

3. Educación con equidad

- En la localidad, el 98,4% de las mujeres mayores de 15 años saben leer y escribir. De este mismo grupo de edad, el 16,2% de mujeres y el 19,0% de hombres declararon que estaban estudiando en el momento de la indagación²
- Una de cada 3 mujeres de 15 años o más no estudia por los costos elevados de la educación y una de cada 3 porque considera que ya terminó. De cada 10 personas que manifiestan que no estudian por realizar labores domésticas, todas son mujeres²
- En La Candelaria, una de cada 5 mujeres de 15 años o más alcanzaron como nivel máximo la primaria; 2 de cada 5 mujeres la básica secundaria o la media; una de cada 10 algún estudio técnico y una de cada 5 ha realizado algún estudio universitario²

4. Trabajo en condiciones de igualdad y dignidad

- La población en edad de trabajar (PET) muestra una distribución casi paritaria entre hombres y mujeres; sin embargo, la población económicamente activa (PEA) presenta una relación de 4 mujeres por cada 6 hombres²
- Entre la población económicamente inactiva, que comprende personas de la PET que no trabajan ni buscan trabajo, 2 de cada 3 son mujeres. Si se indaga por las actividades que hicieron las personas de la localidad en la semana inmediatamente anterior, el 26,1% de las mujeres se dedicaron a oficios del hogar, cifra que para los hombres fue del 5,2%²
- Mientras 7 de cada 10 hombres de la PEA participan en el mercado laboral (trabajan o están buscando), solo algo más de la mitad de las mujeres lo hacen. Proporciones similares se observan entre las personas ocupadas (personas que trabajaron al menos una hora con o sin remuneración o tuvieron un empleo en la semana previa a la encuesta): 5 mujeres y 6 hombres por cada 10²

- Del total de mujeres en la localidad, la mitad trabajan en condiciones de informalidad fuerte (sin prestaciones sociales), la localidad con la novena tasa más alta, después de Bosa²
- La tasa de desempleo en esta localidad es mayor entre las mujeres con respecto a los hombres, con una diferencia de 0,3 puntos porcentuales²

Tabla 1.

Indicadores laborales según sexo. Localidad de La Candelaria, 2017

INDICADOR	MUJERES	HOMBRES	BRECHA
Tasa global de participación (TGP)	54,2	70,4	-16,2
Tasa de ocupación (TO)	49,5	64,5	-15,0
Tasa de desempleo (TD)	8,7	8,4	0,3
Tasa de informalidad fuerte (TIF)	50,0	47,0	3,0

Fuente: DANE-Secretaría Distrital de Planeación, encuesta Multipropósito 2017. Cálculos OMEG, SDMujer.

- Las actividades de trabajo no remunerado que más se practican son las de oficios del hogar y el cuidado de menores de edad y personas adultas mayores. En estas actividades, mientras que 8 de cada 10 mujeres realizan oficios del hogar, 6 de cada 10 hombres lo hacen. Además, el 14,0% de las mujeres participan en el cuidado de menores de edad y, entre los hombres, la proporción alcanza el 6,7%²

5. Participación y representación con equidad

- El 49,5% del censo electoral de La Candelaria para las elecciones de 2018 (Congreso de la República) estaba compuesto por mujeres⁵. Agregar: mujeres5. Esta localidad es una de las diez en las que se observa un fenómeno particular, ya que el total registrado de mujeres y de hombres en el censo electoral excede el total de la población proyectada para 2018 de 20 años o más (habilitada para votar)
- En los comicios locales de 2019, la localidad mantuvo en el 14,3% la participación de las mujeres en las Juntas Administradoras Locales con respecto a las elecciones de 2015, 11,8 p.p. por debajo de la media de mujeres elegidas como edilesas en Bogotá⁷
- Para las elecciones del Congreso de la República 2018-2022, de las 21.907 mujeres habilitadas para votar en la localidad, cerca de la mitad (46,6%) llegaron a las urnas, 1,1 p.p. más que los hombres⁷
- La participación de las mujeres en las Juntas de Acción Comunal de la localidad creció entre 2015 y 2019 en 8,5 p.p., al pasar del 37,3 al 45,8%, en tanto la participación general de las mujeres en las JAC de Bogotá aumentó en el mismo periodo en 0,5% (44,4% en 2015 y 44,9% en 2019)⁶
- En los Consejos Locales de Propiedad Horizontal, 2018, no hay participación de las mujeres en la localidad, único territorio sin participación femenina⁶

6. Cultura libre de sexismos

- En la localidad, el 66,9% de los hogares con jefatura femenina tienen acceso a internet, inferior a la de los hogares con jefe hombre en 2,9 p.p. y superior a la media de las mujeres jefas de Bogotá en 3,1 p.p.²
- De los hogares con jefa mujer que acceden a internet, 2 de cada 3 se conectan por medio del teléfono celular y uno de cada 3 por medio del computador de escritorio²
- La razón más importante para no usar internet entre las jefas es que no lo conocen o no saben usarlo, con una proporción del 48,8%, seguida por la falta de interés o porque no lo necesita con el 27,3%²
- Una de cada 5 mujeres monta bicicleta como actividad física o de esparcimiento, en tanto entre los hombres la relación es de uno por cada 2. Una relación parecida se puede encontrar en la actividad de trotar⁷
- En la localidad, una de cada 5 mujeres practica algún deporte, mientras que en los hombres la relación es de uno de cada 4⁷
- Con respecto a las actividades artísticas, solo el 7,7% de las mujeres practican alguna; entre los hombres esta cifra sube al 19,6%⁷
- 3 de cada 10 mujeres están de acuerdo en que toda familia necesita un hombre que la proteja, mientras que entre los hombres la cifra es de uno de cada 2. Aunque las proporciones de personas que están de acuerdo en que las mujeres por naturaleza hacen mejor los oficios del hogar son altas, la cifra de mujeres supera la de los hombres en 1,7 p.p. (gráfico 4)⁷
- Al preguntar cuáles son las acciones que deben priorizarse para el mejoramiento de la seguridad de las mujeres en la ciudad, las mujeres en la localidad de La Candelaria consideran opciones más relacionadas con la justicia y no priorizan ni el mobiliario ni el aumento de pie de fuerza de la policía. Conviene resaltar que menos mujeres que hombres le asignan importancia a la opción de acciones de prevención (gráfico 5)⁸

Gráfico 4.
Proporción de personas que están de acuerdo con algunas afirmaciones según sexo. Localidad de La Candelaria, 2017

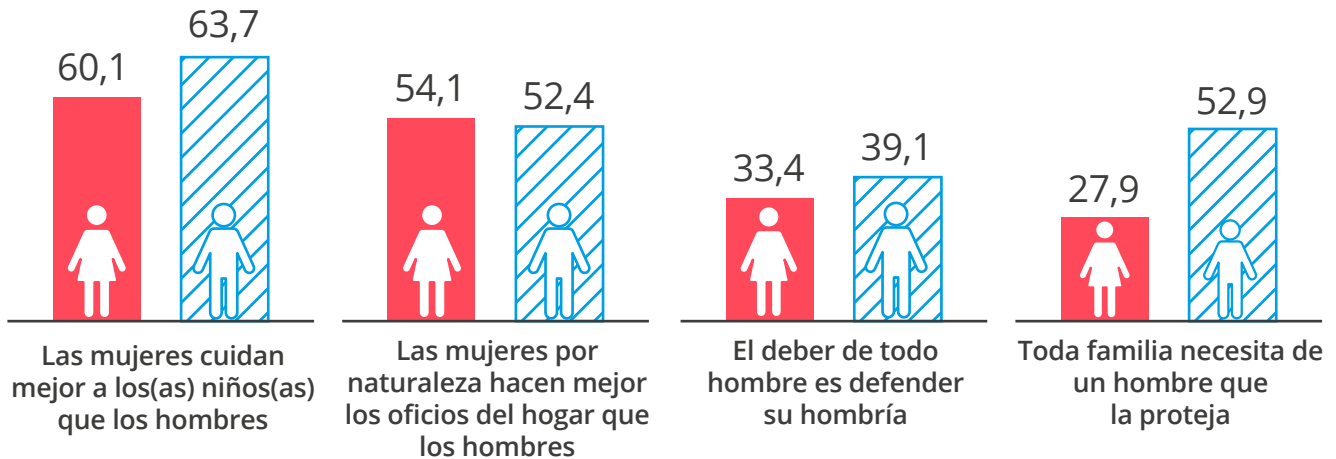

Fuente: Encuesta Bienal de Culturas 2017. Secretaría Distrital de Cultura Recreación y Deporte. Cálculos del OMEG, SDMujer.

Gráfico 5.
Proporción de acciones que según la ciudadanía se deben priorizar para el mejoramiento de la seguridad de las mujeres en la ciudad. Localidad de La Candelaria, segundo semestre de 2018

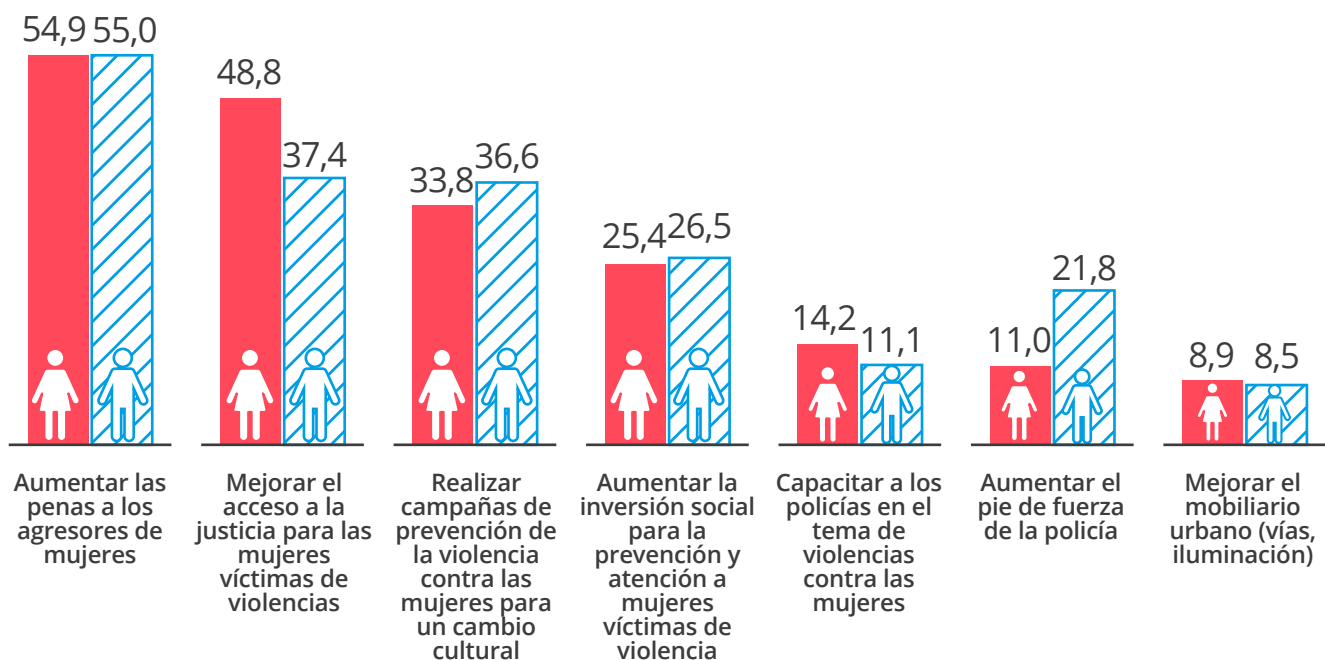

Fuente: Encuesta de Percepción y Victimización de la Cámara de Comercio de Bogotá, segundo semestre de 2018. Cálculos del OMEG.

7. Hábitat y vivienda digna

- Del total de viajes que hacen las personas que habitan en la localidad, el 46,5% es hecho por las mujeres. La mitad de los viajes que realizan las personas de la localidad a pie son hechos por las mujeres y, con respecto al total de viajes que realizan las mujeres de La Candelaria, la cifra de viajes a pie es del 55,3%⁹
- Uno de cada 4 viajes en moto, auto o bicicleta lo hace una mujer. Si se hace foco en solo la bicicleta, ningún viaje es realizado por las mujeres. El 31,1% de los viajes realizados por mujeres son en transporte público, 0,6 p.p. por encima de la cifra de hombres⁹
- 2 de cada 5 mujeres de la localidad expresan que su barrio es inseguro o muy inseguro. Por otra parte, solamente una de cada 10 mujeres en este territorio manifiesta que la ciudad es segura o relativamente segura. Asimismo, el 66,2% de las mujeres declaran que, entre el segundo semestre de 2017 y el segundo semestre de 2018, ha aumentado la inseguridad⁸
- 9 de cada 10 mujeres de la localidad consideran que Transmilenio es inseguro⁸

8. Paz y convivencia con equidad de género

- En la ciudad de Bogotá, 41 personas por cada 1.000 son víctimas del conflicto armado. Del total de víctimas, el 55,6% son mujeres. Por su parte, en la localidad de La Candelaria residen 1.403 personas víctimas del conflicto, el 0,6% del total registrado en Bogotá. De este total, 692 son mujeres, lo que representa el 49,3%¹¹
- El registro muestra que entre las mujeres el grupo de edad en el que más víctimas se encuentran es en el de 29 a 59 años, con el 44,7% del total. Se observa, además, que una de cada 2 personas del total de este rango de edad es mujer¹¹

Entre los delitos de que fueron objeto las personas de la localidad, prevalece el de

- hurto a personas. La cifra de mujeres que afirman haber sido víctimas de hurto personal alcanza el 15,6% del total de casos de mujeres que fueron objeto de un delito, superior a la misma cifra de mujeres de la ciudad (13,6%) y a la de los hombres de la misma localidad (15,0%). Sin embargo, solo 2 de cada 5 mujeres víctimas de algún delito denuncian el hecho ante las autoridades⁸

Oferta de atención a las ciudadanas

La oferta de la Secretaría Distrital de la Mujer en la localidad de La Candelaria en 2019 se presenta de la siguiente manera:

OFERTA	ATENCIÓNES REALIZADAS	FORMA DE ATENCIÓN
Línea Púrpura Distrital	33	Telefónica o mensaje de texto: Línea Púrpura Distrital
Orientaciones socio jurídicas realizadas	413	Presencial en Casa de Igualdad de Oportunidades para las Mujeres
Orientación y seguimiento psicosociales	301	Presencial en Casa de Igualdad de Oportunidades para las Mujeres
Procesos de promoción, reconocimiento y apropiación de derechos, a través de las Casas de Igualdad de Oportunidades para las Mujeres	1.508	Presencial en Casa de Igualdad de Oportunidades para las Mujeres
Registro de primeras atenciones	772	Presencial en Casa de Igualdad de Oportunidades para las Mujeres
Centros de Inclusión Digital	177	Presencial en Casa de Igualdad de Oportunidades para las Mujeres
Escuela de Formación Política	37	Casa de Igualdad de Oportunidades para las Mujeres



NOTAS:

- 1 Proyecciones de población, Secretaría Distrital de Planeación-DANE.
- 2 Encuesta Multipropósito 2017, Secretaría Distrital de Planeación-DANE.
- 3 Oficina de Análisis de Información y Estudios Estratégicos de la Secretaría Distrital de Seguridad, Convivencia y Justicia. Datos extraídos el día 09-03-2020. Cálculos y elaboración del Observatorio de Mujeres y Equidad de Género, OMEG. Información sujeta a cambios.
- 4 Secretaría Distrital de Salud. Observatorio de Salud de Bogotá-Saludata. En <http://saludata.saludcapital.gov.co/osb/>
- 5 Registraduría Nacional del Estado Civil.
- 6 Instituto Distrital de la Participación y Acción Comunal.
- 7 Encuesta Bienal de Culturas 2017, Secretaría Distrital de Cultura Recreación y Deporte. Cálculos del OMEG, SDMujer.
- 8 Encuesta de Percepción y Victimización, Cámara de Comercio de Bogotá, segundo semestre de 2018.
- 9 Encuesta de Movilidad 2019, Secretaría Distrital del Movilidad.
- 10 De las 339.201 víctimas residentes en Bogotá, 239.453 son residentes en Bogotá, caracterizadas en el SIVIC e incluidas en el RUV, lo que equivale al 70,6% del total.
- 11 Alta Consejería para los Derechos de las Víctimas, la Paz y la Reconciliación, Observatorio Distrital de Víctimas de Bogotá (corte a octubre de 2019).

18.

Localidad de Rafael Uribe Uribe

Contexto sociodemográfico



172.481
(50,4)¹

Población de la localidad

341.886¹



169.405
(49,6)¹

10 ma

localidad en tamaño
de población de
mujeres¹



1 de cada 3 mujeres
está en edad productiva
(34,3% - 15 a 59 años)¹

55,4%

Las mujeres son mayoría a partir del rango de 40 a 44 años.
El 55,4% de las personas mayores de 60 años son mujeres¹



Cerca de 2 de cada 5 hogares tienen jefatura femenina (36,4%)

6,9%

El **5% de los hogares** están en condición de pobreza extrema y, entre **los hogares con jefatura femenina, sube al 6,9%²**

45,7%

El **45,7% de los hogares que son pobres multidimensionales** tienen jefatura femenina²

47,1
45,1

El **índice de dependencia** (personas dependientes por cada 100 en edad de trabajar) es de **47,1 para las mujeres**, mientras para los **hombres es de 45,1²**

Gráfico 1.
Pirámide poblacional. Localidad de Rafael Uribe Uribe, 2020

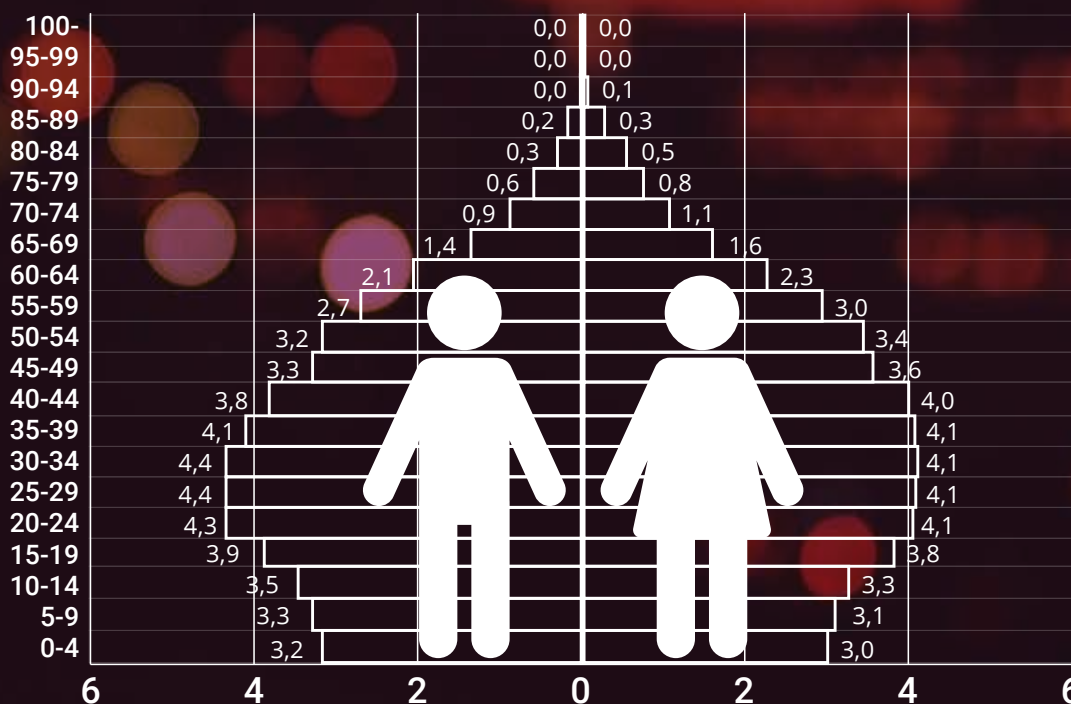

Fuente: Secretaría Distrital de Planeación-DANE, proyecciones de población.

1. Vida libre de violencias

- En el año 2019, se registran 4 asesinatos de mujeres en la localidad, 2 menos que en 2018, que corresponden al 4,1% de las muertes de mujeres en Bogotá (gráfico 2)³
- El 84,9% de los delitos sexuales en la localidad son contra mujeres y, con respecto a 2018, han aumentado el 29,1%; 15,5 puntos porcentuales (p.p.) más que el aumento entre los hombres³
- En 2 de cada 5 hurtos a personas, la víctima es una mujer. Los casos han aumentado de 2018 a 2019 en el 22,9% al pasar de 1.324 a 1.627; 5,5 p.p. más que el aumento entre los hombres³
- Mientras que en 2018 los casos de lesiones personales afectaban de forma muy similar a las mujeres (49,4%) y a los hombres, en 2019 la proporción de víctimas mujeres aumenta al 52,4%³
- En 8 de cada 10 casos de violencia intrafamiliar reportados, la víctima es una mujer. Entre 2018 y 2019 los casos han aumentado en el 39,1%³
- La tasa para estos cinco delitos de alto impacto por cada 100.000 habitantes en la localidad es de 2.367 delitos para las mujeres, superior a la de los hombres (2.110) y mayor que la de las mujeres en Bogotá (2.308)³
- En 2018, se registran 5 suicidios de mujeres en la localidad, mientras que entre 2015, 2016 y 2017 se reportó en total el mismo número de casos⁴

Gráfico 2. Número de casos de delitos de alto impacto contra mujeres según tipo de delito. Rafael Uribe Uribe 2018 y 2019

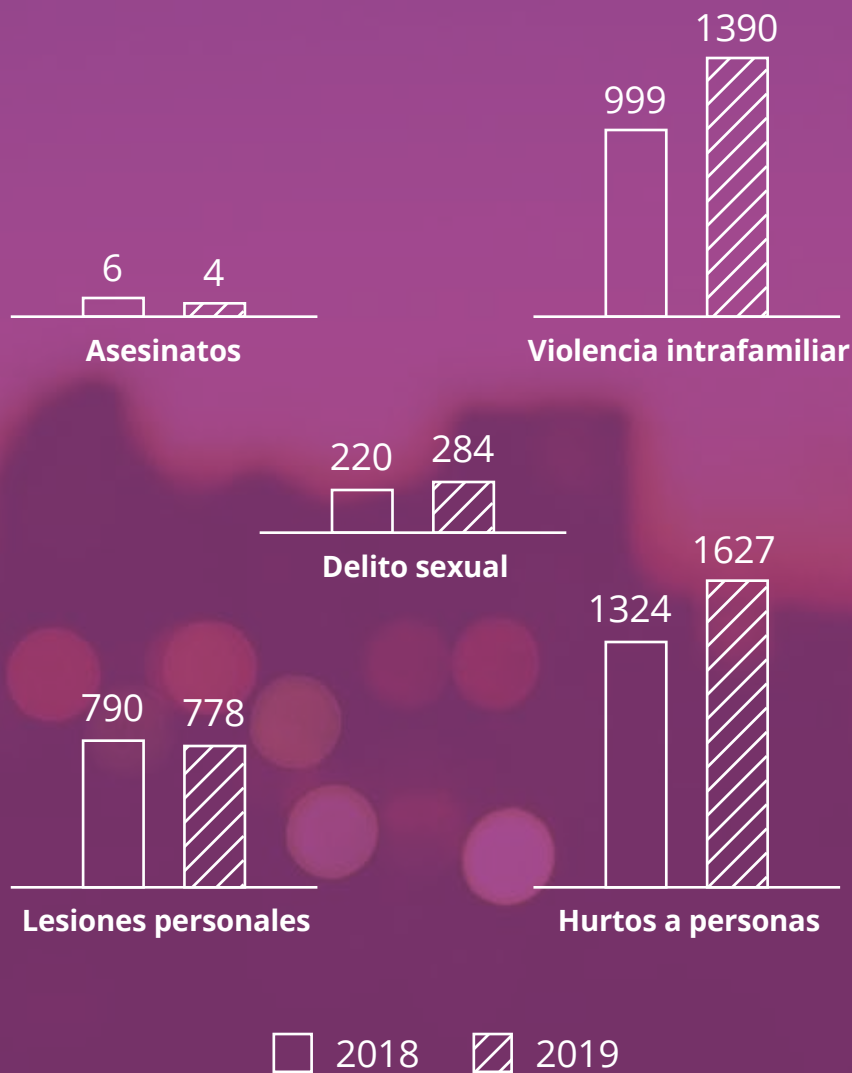

Fuente: Oficina de Análisis de Información y Estudios Estratégicos de la Secretaría Distrital de Seguridad, Convivencia y Justicia. Datos extraídos el día 9-03-2020. Cálculos y elaboración del Observatorio de Mujeres y Equidad de Género, OMEG. Información sujeta a cambios.

2. Salud Plena

- Durante los últimos cuatro años, la tasa de fecundidad del grupo de edad entre 15 y 19 años se ha reducido en 16 casos por cada 1.000 mujeres: mientras en 2015 se registraron 1.032 nacimientos, en 2018 se reportaron 667. Los 50 nacimientos por cada 1.000 mujeres hacen que esta localidad sea la cuarta localidad con más alta tasa de fecundidad para este grupo de edad⁴
- Para el grupo de edad de 10 a 14, hasta 2017 se mantuvo una tendencia similar, pero en 2018 bajó de forma importante al pasar de 24 en 2017 a 11 casos (gráfico 3)⁴
- En la localidad, primer semestre de 2019, se registran 22.212 personas en condición de discapacidad. De ese grupo, el 60,9% son mujeres. Rafael Uribe Uribe es la localidad con mayor proporción de mujeres en situación de discapacidad con respecto a su población total y tiene la segunda tasa más alta por cada 100.000 mujeres, después de La Candelaria⁴
- Entre 2018 y el primer semestre de 2019, se reportan 2 muertes de mujeres de la localidad durante el embarazo, parto y puerperio⁴
- En 2018 se reportaron 11 casos de muertes por tumor maligno de mama en mujeres menores de 70 años, 8 muertes menos que en 2017. Sin embargo, solo en el primer semestre de 2019 se habían registrado 10 casos (cifras preliminares)⁴
- Durante el año 2018, se registraron 12 casos de muertes de mujeres menores de 70 años por tumor maligno de cuello de útero, uno más que en 2017. No obstante, para el primer semestre de 2019, se llevaban reportados de forma preliminar también 12 casos⁴
- Según la Encuesta Multipropósito 2017, una de cada 3 mujeres está afiliada al régimen subsidiado y 2 de cada 3 al régimen contributivo

Gráfico 3. Tasa de fecundidad específica para los grupos de edad de 10 a 14 años y de 15 a 19 años, por cada 1.000 mujeres de esos rangos. Localidad de Rafael Uribe Uribe, 2015-2018



Fuente: Secretaría Distrital de Salud. Observatorio de Salud de Bogotá-Saludata.

3. Educación con equidad

- En la localidad, el 98,6% de las mujeres mayores de 15 años saben leer y escribir. De este mismo grupo de edad, el 12,9% de mujeres y el 15,0% de hombres declararon que estaban estudiando en el momento de la indagación²
- 3 de cada 10 mujeres de 15 años o más no estudian porque necesitan trabajar y una de cada 4 por los costos elevados de la educación. De cada 10 personas que manifiestan que no estudian por realizar labores domésticas, 9 son mujeres²
- En Rafael Uribe Uribe, 2 de cada 10 mujeres de 15 años o más alcanzaron como nivel máximo la primaria; una de cada 2 mujeres la básica secundaria o la media; una de cada 10 algún estudio técnico y una de cada 10 ha realizado algún estudio universitario²

4. Trabajo en condiciones de igualdad y dignidad

- La población en edad de trabajar (PET) muestra una distribución casi paritaria entre hombres y mujeres; sin embargo, la población económicamente activa (PEA) presenta una relación de 4 mujeres por cada 6 hombres²
- Entre la población económicamente inactiva, que comprende personas de la PET que no trabajan ni buscan trabajo, 2 de cada 3 son mujeres. Si se indaga por las actividades que hicieron las personas de la localidad en la semana inmediatamente anterior, el 33,6% de las mujeres se dedicaron a oficios del hogar, cifra que para los hombres fue del 5,6%²
- Mientras 7 de cada 10 hombres de la PEA participan en el mercado laboral (trabajan o están buscando), solo la mitad de las mujeres lo hacen. Proporciones similares se observan entre las personas ocupadas (personas que trabajaron al menos una hora con o sin remuneración o tuvieron un empleo en la semana previa a la encuesta): 4 mujeres y 7 hombres por cada 10²

- Del total de mujeres en la localidad, más de la mitad (55,9%) trabajan en condiciones de informalidad fuerte (sin prestaciones sociales), la localidad con la segunda tasa más alta, después de Usme²
- La tasa de desempleo en esta localidad es mayor entre las mujeres con respecto a los hombres, con una diferencia de 1,5 puntos porcentuales²

Tabla 1.

Indicadores laborales según sexo. Localidad de Rafael Uribe Uribe, 2017

INDICADOR	MUJERES	HOMBRES	BRECHA
Tasa global de participación (TGP)	49,5	72,9	-23,4
Tasa de ocupación (TO)	44,2	66,1	-21,9
Tasa de desempleo (TD)	10,7	9,2	1,5
Tasa de informalidad fuerte (TIF)	55,9	55,9	0,0

Fuente: DANE-Secretaría Distrital de Planeación, Encuesta Multipropósito 2017. Cálculos del OMEG, SDMujer.

- Las actividades de trabajo no remunerado que más se practican son las de oficios del hogar y el cuidado de menores de edad y personas adultas mayores. En estas actividades, mientras que 8 de cada 10 mujeres realizan oficios del hogar, 5 de cada 10 hombres lo hacen. Además, el 13,4% de las mujeres participan en el cuidado de menores de edad y, entre los hombres, la proporción alcanza el 5,2%²

5. Participación y representación con equidad

- El 53,9% del censo electoral de Rafael Uribe Uribe para las elecciones de 2018 (Congreso de la República) estaba compuesto por mujeres⁵. Esta localidad es una de las diez en las que se observa un fenómeno particular, ya que el total registrado de mujeres y de hombres en el censo electoral excede el total de la población proyectada para 2018 de 20 años o más (habilitada para votar)
- En los comicios locales de 2019, la localidad mostró un avance con respecto a la participación de las mujeres en las Juntas Administradoras Locales, al pasar del 18,2% en las elecciones de 2015 al 27,3% en 2019, con un crecimiento de 9,1 p.p., lo que la convierte en la sexta localidad con mayor crecimiento en participación de mujeres, y 1,2 p.p. por encima de la media de mujeres elegidas como edilesas en Bogotá⁷
- Para las elecciones del Congreso de la República 2018-2022, de las 138.368 mujeres habilitadas para votar en la localidad, una de cada 2 (51,2%) llegó a las urnas, 3,4 p.p. más que los hombres⁷
- La participación de las mujeres en las Juntas de Acción Comunal de la localidad creció entre 2015 y 2019 en un p.p., al pasar del 44,6 al 45,6%, en tanto la participación general de las mujeres en las JAC de Bogotá aumentó en el mismo periodo en 0,5% (44,4% en 2015 y 44,9% en 2019)⁶
- En los Consejos Locales de Propiedad Horizontal, 2018, la participación de las mujeres en la localidad llegó al 55,6%, superior al promedio de Bogotá en 3,4 p.p.⁶

6. Cultura libre de sexismos

- En la localidad, el 46,2% de los hogares con jefatura femenina tienen acceso a internet, inferior a la de los hogares con jefe hombre en 7,6 p.p. y a la media de las mujeres jefas de Bogotá en 17,6 p.p.²
- De los hogares con jefa mujer que acceden a internet, 2 de cada 3 se conectan por medio del teléfono celular y una de cada 3 por medio del computador de escritorio²
- La razón más importante para no usar internet entre las jefas es que no lo conocen o no saben usarlo, con una proporción del 40,8%, seguida por la falta de interés o porque no lo necesita con el 35,6%²
- Una de cada 4 mujeres monta bicicleta como actividad física o de esparcimiento, en tanto entre los hombres la relación es de uno por cada 2. Esta misma relación se puede encontrar en la actividad de trotar⁷
- En la localidad, una de cada 5 mujeres practica algún deporte, mientras que en los hombres la relación es de uno de cada 2⁷
- Con respecto a las actividades artísticas, solo el 18,1% de las mujeres practican alguna; entre los hombres esta cifra sube al 24,1%⁷
- 3 de cada 10 mujeres están de acuerdo en que toda familia necesita un hombre que la proteja, mientras que entre los hombres la cifra es de 3 de cada 5. Aunque las proporciones de personas que están de acuerdo en que las mujeres por naturaleza hacen mejor los oficios del hogar son altas, la cifra de mujeres supera la de los hombres en 7,8 p.p. (gráfico 4)⁷
- Al preguntar cuáles son las acciones que deben priorizarse para el mejoramiento de la seguridad de las mujeres en la ciudad, las mujeres en la localidad de Rafael Uribe Uribe consideran opciones más relacionadas con la justicia y no priorizan ni el mobiliario ni el aumento de pie de fuerza de la policía. Conviene resaltar que menos mujeres que hombres le asignan importancia a la opción de acciones de prevención (gráfico 5)⁸

Gráfico 4.
Proporción de personas que están de acuerdo con algunas afirmaciones según sexo. Localidad de Rafael Uribe Uribe, 2017

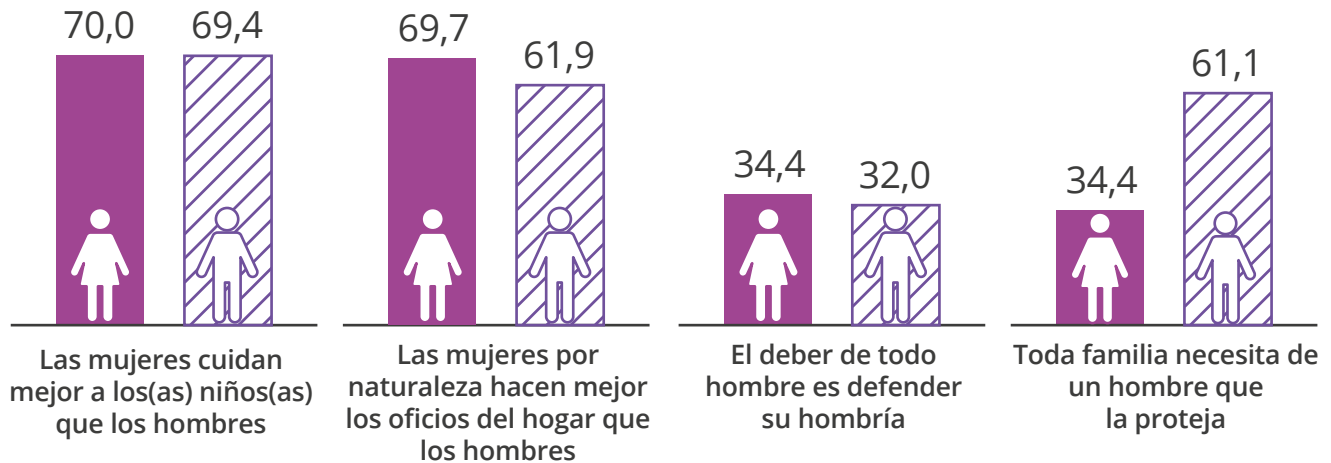

Fuente: Encuesta Bienal de Culturas 2017. Secretaría Distrital de Cultura Recreación y Deporte. Cálculos del OMEG, SDMujer.

Gráfico 5.
Proporción de acciones que según la ciudadanía se deben priorizar para el mejoramiento de la seguridad de las mujeres en la ciudad. Localidad de Rafael Uribe Uribe, segundo semestre de 2018

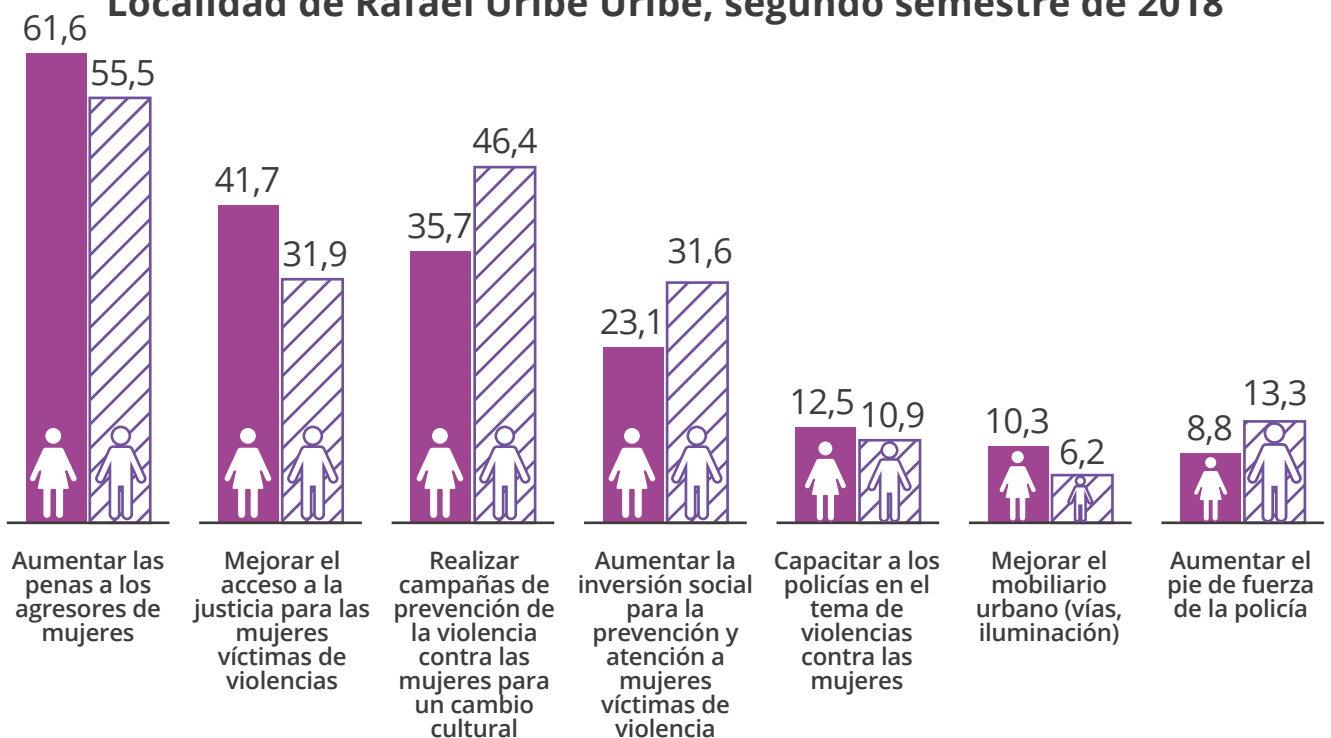

Fuente: Encuesta de Percepción y Victimización de la Cámara de Comercio de Bogotá, segundo semestre de 2018. Cálculos del OMEG.

7. Hábitat y vivienda digna

- Del total de viajes que hacen las personas que habitan en la localidad, el 52,8% es hecho por las mujeres. 3 de cada 5 viajes que realizan las personas de la localidad a pie son hechos por las mujeres y, con respecto al total de viajes que realizan las mujeres de Rafael Uribe Uribe, la cifra de viajes a pie es del 45,6%⁹
- 3 de cada 10 viajes en moto, auto o bicicleta los hace una mujer. Si se hace foco en solo la bicicleta, uno de cada 5 viajes corresponde a las mujeres. El 39,9% de los viajes realizados por mujeres son en transporte público, 3,2 p.p. por encima de la cifra de hombres⁹
- 3 de cada 5 mujeres de la localidad expresan que su barrio es inseguro o muy inseguro. Por otra parte, solamente una de cada 10 mujeres en este territorio manifiesta que la ciudad es segura o relativamente segura. Asimismo, el 63,7% de las mujeres declaran que, entre el segundo semestre de 2017 y el segundo semestre de 2018, ha aumentado la inseguridad⁸
- 9 de cada 10 mujeres de la localidad consideran que Transmilenio es inseguro⁸

8. Paz y convivencia con equidad de género

- En la ciudad de Bogotá, 41 personas por cada 1.000 son víctimas del conflicto armado. Del total de víctimas, el 55,6% son mujeres. Por su parte, en la localidad de Rafael Uribe Uribe residen 12.819 personas víctimas del conflicto, el 5,4% del total registrado en Bogotá. De este total, 7.098 son mujeres, lo que representa el 55,4%¹¹
- El registro muestra que entre las mujeres el grupo de edad en el que más víctimas se encuentran es en el de 29 a 59 años, con el 47,0% del total. Se observa, además, que 3 de cada 5 personas del total de este rango de edad son mujeres, el grupo con la diferencia más grande entre sexos¹¹
- Entre los delitos de que fueron objeto las personas de la localidad, prevalece el de hurto a personas. La cifra de mujeres que afirman haber sido víctimas de hurto personal alcanza el 12,9% del total de casos de mujeres que fueron objeto de un delito, inferior a la misma cifra de mujeres de la ciudad (13,6%) y a la de los hombres de la misma localidad (15,6%). Sin embargo, solo 3 de cada 10 mujeres víctimas de algún delito denuncian el hecho ante las autoridades⁸

Oferta de atención a las ciudadanas

La oferta de la Secretaría Distrital de la Mujer en la localidad de Rafael Uribe Uribe en 2019 se presenta de la siguiente manera:

OFERTA	ATENCIÓNES REALIZADAS	FORMA DE ATENCIÓN
Línea Púrpura Distrital	380	Telefónica o mensaje de texto: Línea Púrpura Distrital
Orientaciones socio jurídicas realizadas	629	Presencial en Casa de Igualdad de Oportunidades para las Mujeres
Orientación y seguimiento psicosociales	598	Presencial en Casa de Igualdad de Oportunidades para las Mujeres
Procesos de promoción, reconocimiento y apropiación de derechos, a través de las Casas de Igualdad de Oportunidades para las Mujeres	2.329	Presencial en Casa de Igualdad de Oportunidades para las Mujeres
Registro de primeras atenciones	1.018	Presencial en Casa de Igualdad de Oportunidades para las Mujeres
Centros de Inclusión Digital	438	Presencial en Casa de Igualdad de Oportunidades para las Mujeres
Escuela de Formación Política	6	Casa de Igualdad de Oportunidades para las Mujeres



NOTAS:

- 1 Proyecciones de población, Secretaría Distrital de Planeación-DANE.
- 2 Encuesta Multipropósito 2017, Secretaría Distrital de Planeación-DANE.
- 3 Oficina de Análisis de Información y Estudios Estratégicos de la Secretaría Distrital de Seguridad, Convivencia y Justicia. Datos extraídos el día 09-03-2020. Cálculos y elaboración del Observatorio de Mujeres y Equidad de Género, OMEG. Información sujeta a cambios.
- 4 Secretaría Distrital de Salud. Observatorio de Salud de Bogotá-Saludata. En <http://saludata.saludcapital.gov.co/osb/>
- 5 Registraduría Nacional del Estado Civil.
- 6 Instituto Distrital de la Participación y Acción Comunal.
- 7 Encuesta Bienal de Culturas 2017, Secretaría Distrital de Cultura Recreación y Deporte. Cálculos del OMEG, SDMujer.
- 8 Encuesta de Percepción y Victimización, Cámara de Comercio de Bogotá, segundo semestre de 2018.
- 9 Encuesta de Movilidad 2019, Secretaría Distrital del Movilidad.
- 10 De las 339.201 víctimas residentes en Bogotá, 239.453 son residentes en Bogotá, caracterizadas en el SIVIC e incluidas en el RUV, lo que equivale al 70,6% del total.
- 11 Alta Consejería para los Derechos de las Víctimas, la Paz y la Reconciliación, Observatorio Distrital de Víctimas de Bogotá (corte a octubre de 2019).

19.

Localidad de Ciudad Bolívar

Contexto sociodemográfico

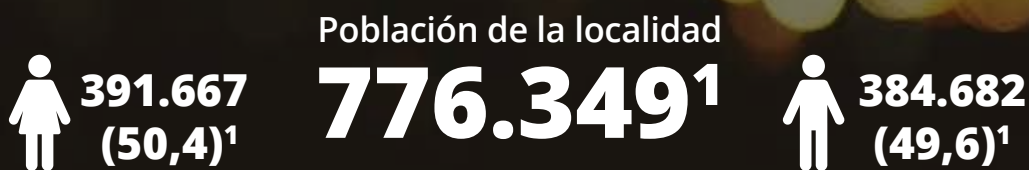

5^a

localidad en tamaño de población de mujeres¹



1 de cada 3 mujeres está en edad productiva (34,4% - 15 a 59 años)¹

54,9%

Las mujeres son mayoría a partir del rango de 35 a 39 años. El 54,9% de las personas mayores de 60 años son mujeres¹



2 de cada 5 hogares tienen jefatura femenina (40,0%)²

9,4%

El **7,5% de los hogares** están en condición de pobreza extrema y, entre **los hogares con jefatura femenina, sube al 9,4%**²

45,3%

El **45,3% de los hogares que son pobres multidimensionales** tienen jefatura femenina²

46,7
46,0

El **índice de dependencia** (personas dependientes por cada 100 en edad de trabajar) es de **46,7 para las mujeres**, mientras para los **hombres es de 46,0**

Gráfico 1.
Pirámide poblacional. Localidad de Ciudad Bolívar, 2020

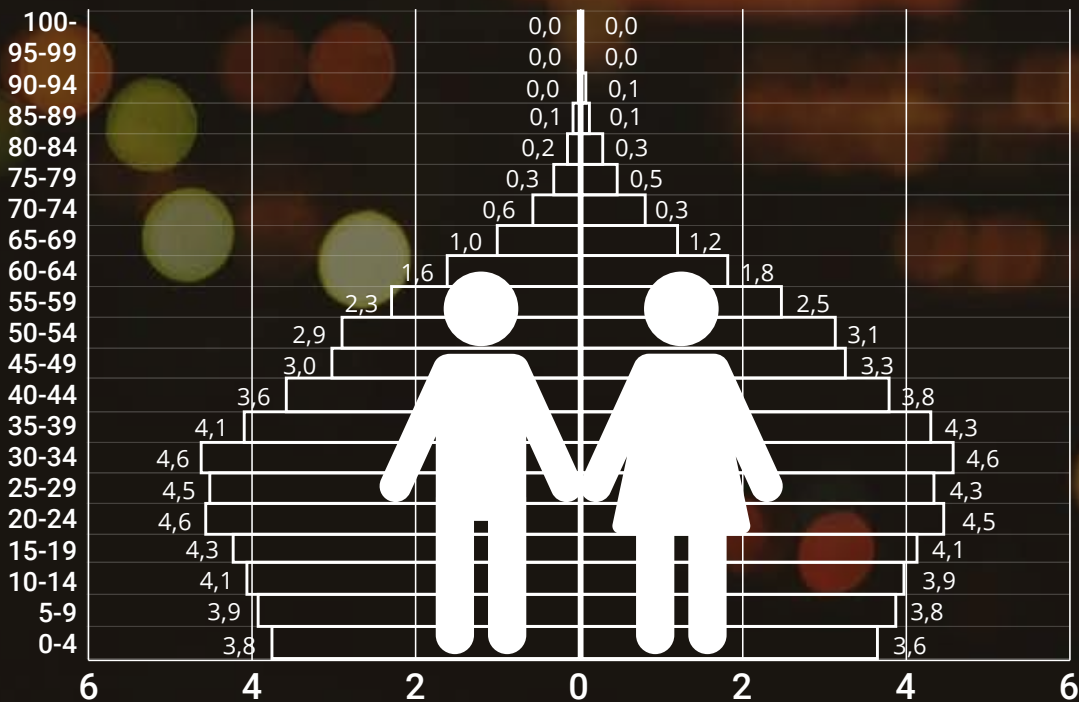

Fuente: Secretaría Distrital de Planeación-DANE, proyecciones de población.

1. Vida libre de violencias

- En el año 2019, se registran 9 asesinatos de mujeres en la localidad, 15 menos que en 2018, que corresponden al 9,3% de las muertes de mujeres en Bogotá (gráfico 2)³
- El 85,4% de los delitos sexuales en la localidad son contra mujeres y, con respecto a 2018, han aumentado el 16,9%³
- En 2 de cada 5 hurtos a personas, la víctima es una mujer. Los casos han aumentado de 2018 a 2019 en el 30,1% al pasar de 1.389 a 1.807; 5,5 p.p. más que el aumento entre los hombres³
- Tanto en 2018 como en 2019, los casos de lesiones personales afectan más a las mujeres (52,5% en 2018 y 51,4% en 2019) y se observa un aumento del 1,2% en el número de registros³
- En 4 de cada 5 casos de violencia intrafamiliar reportados, la víctima es una mujer. Entre 2018 y 2019 los casos han disminuido en el 2,5%³
- La tasa para estos cinco delitos de alto impacto por cada 100.000 habitantes en la localidad es de 1.649 delitos para las mujeres, superior a la de los hombres (1.230) y menor que la de las mujeres en Bogotá (2.308)³
- En 2018, se registran 5 suicidios de mujeres en la localidad, mientras que en 2017 se reportaron 14 casos⁴

Gráfico 2. Número de casos de delitos de alto impacto contra mujeres según tipo de delito. Localidad de Ciudad Bolívar, 2018-2019



Fuente: Oficina de Análisis de Información y Estudios Estratégicos de la Secretaría Distrital de Seguridad, Convivencia y Justicia. Datos extraídos el día 9-03-2020. Cálculos y elaboración del Observatorio de Mujeres y Equidad de Género, OMEG. Información sujeta a cambios.

2.

Salud Plena

- Durante los últimos cuatro años, la tasa de fecundidad del grupo de edad entre 15 y 19 años se ha reducido en 20 casos por cada 1.000 mujeres: mientras en 2015 se registraron 2.298 nacimientos, en 2018 se reportaron 1.692. Los 52 nacimientos por cada 1.000 mujeres hacen que esta localidad sea la tercera con más alta tasa de fecundidad para este grupo de edad⁴
- Para el grupo de edad de 10 a 14, se ha mantenido una tendencia similar, aunque en 2018 aumentó al pasar de 50 casos en 2017 a 60 (gráfico 3)⁴
- En la localidad, primer semestre de 2019, se registran 18.739 personas en condición de discapacidad. De ese grupo, el 53,2% son mujeres. Ciudad Bolívar es la localidad con la tercera tasa más baja por cada 100.000 mujeres, después de Engativá⁴
- Entre 2018 y el primer semestre de 2019, se reportan 2 muertes de mujeres de la localidad durante el embarazo, parto y puerperio⁴
- En 2018 se reportaron 20 casos de muertes por tumor maligno de mama en mujeres menores de 70 años, una muerte más que en 2017. Sin embargo, solo en el primer semestre de 2019 se habían registrado 11 casos (cifras preliminares)⁴
- Durante el año 2018, se registraron 14 casos de muertes de mujeres menores de 70 años por tumor maligno de cuello de útero, igual número que en 2017. No obstante, para el primer semestre de 2019, se llevaban reportados de forma preliminar 11 casos⁴
- Según la Encuesta Multipropósito 2017, una de cada 3 mujeres está afiliada al régimen subsidiado y 2 de cada 3 al régimen contributivo

Gráfico 3. Tasa de fecundidad específica para los grupos de edad de 10 a 14 años y de 15 a 19 años, por cada 1.000 mujeres de esos rangos. Localidad de Ciudad Bolívar, 2015-2018

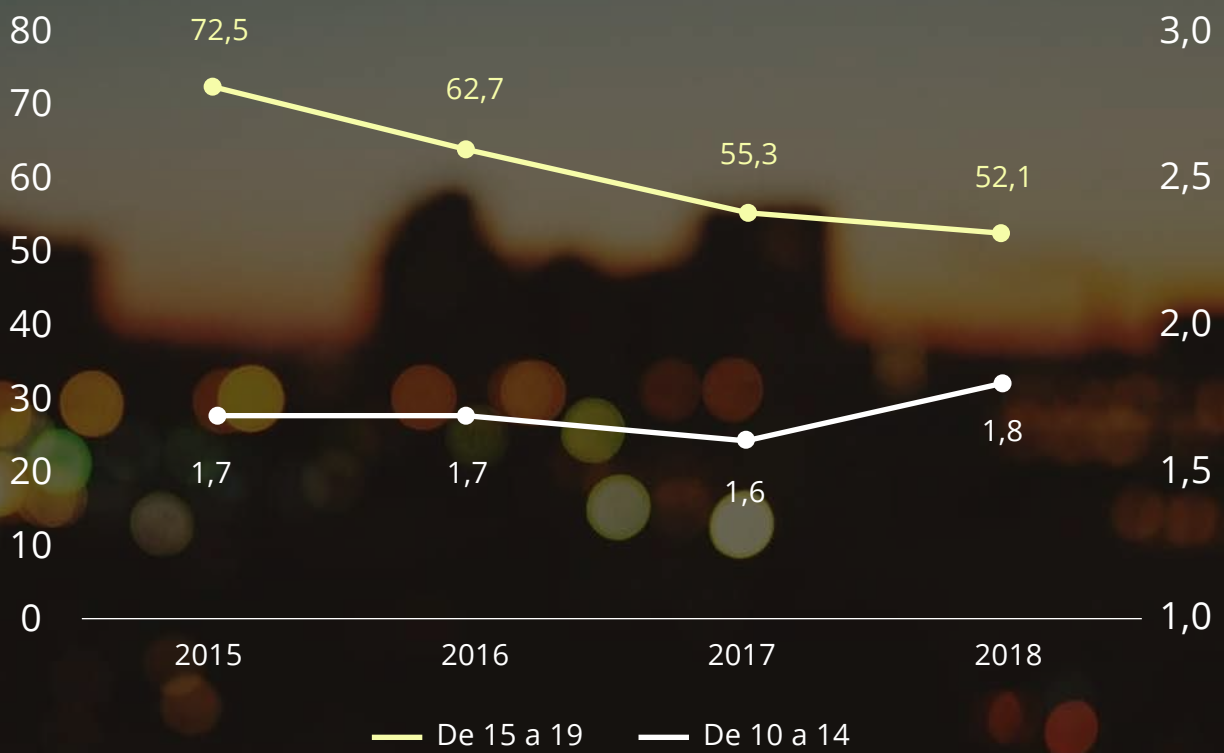

Fuente: Secretaría Distrital de Salud. Observatorio de Salud de Bogotá-Saludata.

3. Educación con equidad

- En la localidad, el 98,1% de las mujeres mayores de 15 años saben leer y escribir. De este mismo grupo de edad, el 14,1% de mujeres y el 14,5% de hombres declararon que estaban estudiando en el momento de la indagación²
- 3 de cada 10 mujeres de 15 años o más no estudian por los costos elevados de la educación y también 3 de cada 10 porque necesitan trabajar. De cada 10 personas que manifiestan que no estudian por realizar labores domésticas, 9 son mujeres²
- En Ciudad Bolívar, una de cada 4 mujeres de 15 años o más alcanzaron como nivel máximo la primaria; una de cada 2 mujeres la básica secundaria o la media; una de cada 10 algún estudio técnico y 6 de cada 100 han realizado algún estudio universitario²

4. Trabajo en condiciones de igualdad y dignidad

- La población en edad de trabajar (PET) muestra una distribución casi paritaria entre hombres y mujeres; sin embargo, la población económicamente activa (PEA) presenta una relación de 4 mujeres por cada 6 hombres²
- Entre la población económicamente inactiva, que comprende personas de la PET que no trabajan ni buscan trabajo, 2 de cada 3 son mujeres. Si se indaga por las actividades que hicieron las personas de la localidad en la semana inmediatamente anterior, el 34,1% de las mujeres se dedicaron a oficios del hogar, cifra que para los hombres fue del 4,8%²
- Mientras 7 de cada 10 hombres de la PEA participan en el mercado laboral (trabajan o están buscando), menos de la mitad de las mujeres lo hacen. Proporciones similares se observan entre las personas ocupadas (personas que trabajaron al menos una hora con o sin remuneración o tuvieron un empleo en la semana previa a la encuesta): 4 mujeres y 7 hombres por cada 10²

- Del total de mujeres en la localidad, más de la mitad (54,7%) trabajan en condiciones de informalidad fuerte (sin prestaciones sociales), la localidad con la tercera tasa más alta, después de Rafael Uribe Uribe²
- La tasa de desempleo en esta localidad es menor entre las mujeres con respecto a los hombres, con una diferencia de 0,5 puntos porcentuales²

Tabla 1.

Indicadores laborales según sexo. Localidad de Ciudad Bolívar, 2017

INDICADOR	MUJERES	HOMBRES	BRECHA
Tasa global de participación (TGP)	49,3	73,5	-24,2
Tasa de ocupación (TO)	44,0	65,1	-21,1
Tasa de desempleo (TD)	10,8	11,3	-0,5
Tasa de informalidad fuerte (TIF)	54,7	54,6	0,1

Fuente: DANE-Secretaría Distrital de Planeación, Encuesta Multipropósito 2017. Cálculos del OMEG, SDMujer.

- Las actividades de trabajo no remunerado que más se practican son las de oficios del hogar y el cuidado de menores de edad y personas adultas mayores. En estas actividades, mientras que 8 de cada 10 mujeres realizan oficios del hogar, 5 de cada 10 hombres lo hacen. Además, el 17,7% de las mujeres participan en el cuidado de menores de edad y, entre los hombres, la proporción alcanza el 5,4%²

5. Participación y representación con equidad

- El 53,8% del censo electoral de Ciudad Bolívar para las elecciones de 2018 (Congreso de la República) estaba compuesto por mujeres⁵
- En los comicios locales de 2019, la localidad mostró un importante avance en la participación de las mujeres en las Juntas Administradoras Locales, al pasar del 18,2% en las elecciones de 2015 al 45,5% en 2019, con un crecimiento de 27,3 p.p., 19,4 p.p. por encima de la media de mujeres elegidas como edilesas en Bogotá⁷
- Para las elecciones del Congreso de la República 2018-2022, de las 212.335 mujeres habilitadas para votar en la localidad, una de cada 2 (47,1%) llegó a las urnas, 4,6 p.p. más que los hombres⁷
- La participación de las mujeres en las Juntas de Acción Comunal de la localidad disminuyó entre 2015 y 2019 en 1,6 p.p., al pasar del 45,7 al 44,1%, en tanto la participación general de las mujeres en las JAC de Bogotá aumentó en el mismo periodo en 0,5% (44,4% en 2015 y 44,9% en 2019)⁶
- En los Consejos Locales de Propiedad Horizontal, 2018, la participación de las mujeres en la localidad llegó al 90,9%, el territorio con la participación más alta en Bogotá, superior al promedio de la ciudad en 38,8 p.p.⁶

6. Cultura libre de sexismos

- En la localidad, el 46,6% de los hogares con jefatura femenina tienen acceso a internet, inferior a la de los hogares con jefe hombre en 4,5 p.p. y a la media de las mujeres jefas de Bogotá en 17,2 p.p.²
- De los hogares con jefa mujer que acceden a internet, 2 de cada 5 se conectan por medio del teléfono celular y uno de cada 3 por medio del computador de escritorio²
- La razón más importante para no usar internet entre las jefas es que no lo conocen o no saben usarlo, con una proporción del 43,5%, seguida por la falta de interés o porque no lo necesita con el 26,3%²
- Una de cada 5 mujeres monta bicicleta como actividad física o de esparcimiento, en tanto entre los hombres la relación es de uno por cada 2. Una relación de 4 mujeres y 5 hombres por cada 10 se puede encontrar en la actividad de trotar⁷
- En la localidad, una de cada 5 mujeres practica algún deporte, mientras que en los hombres la relación es de uno de cada 2⁷
- Con respecto a las actividades artísticas, solo el 15,4% de las mujeres practican alguna; entre los hombres esta cifra sube al 17,6%⁷
- 2 de cada 5 mujeres están de acuerdo en que toda familia necesita un hombre que la proteja, mientras que entre los hombres la cifra es de 2 de cada 3. Aunque las proporciones de personas que están de acuerdo en que las mujeres por naturaleza hacen mejor los oficios del hogar son altas, la cifra de mujeres supera la de los hombres en 5,9 p.p. (gráfico 4)⁷
- Al preguntar cuáles son las acciones que deben priorizarse para el mejoramiento de la seguridad de las mujeres en la ciudad, las mujeres en la localidad de Ciudad Bolívar consideran opciones más relacionadas con la justicia y no priorizan ni el mobiliario ni el aumento de pie de fuerza de la policía (gráfico 5)⁸

Gráfico 4.
Proporción de personas que están de acuerdo con algunas afirmaciones según sexo. Localidad de Ciudad Bolívar, 2017

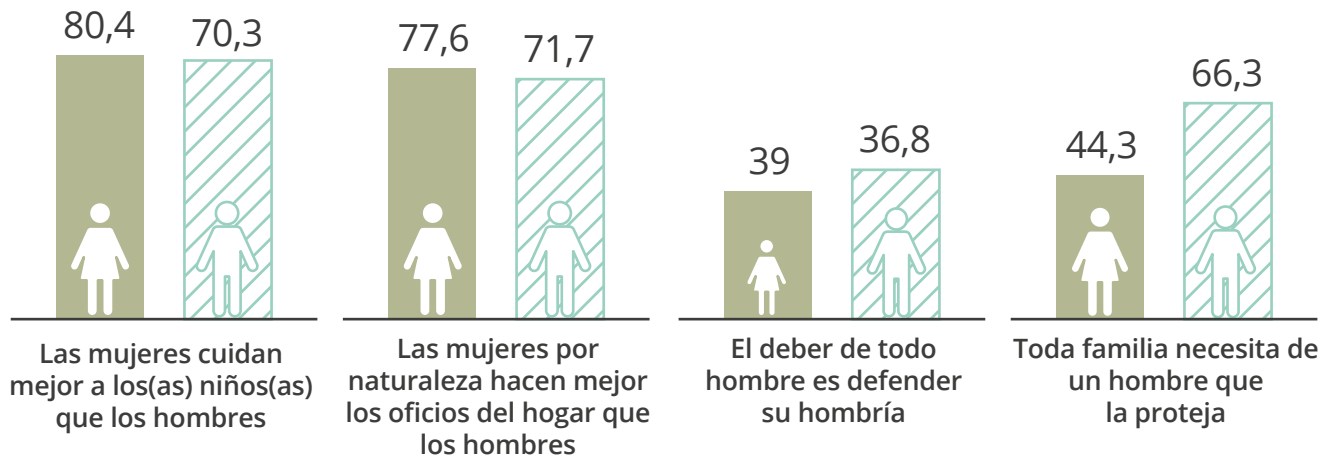

Fuente: Encuesta Bienal de Culturas 2017. Secretaría Distrital de Cultura Recreación y Deporte. Cálculos del OMEG, SDMujer.

Gráfico 5.
Proporción de acciones que según la ciudadanía se deben priorizar para el mejoramiento de la seguridad de las mujeres en la ciudad. Localidad de Ciudad Bolívar, segundo semestre de 2018

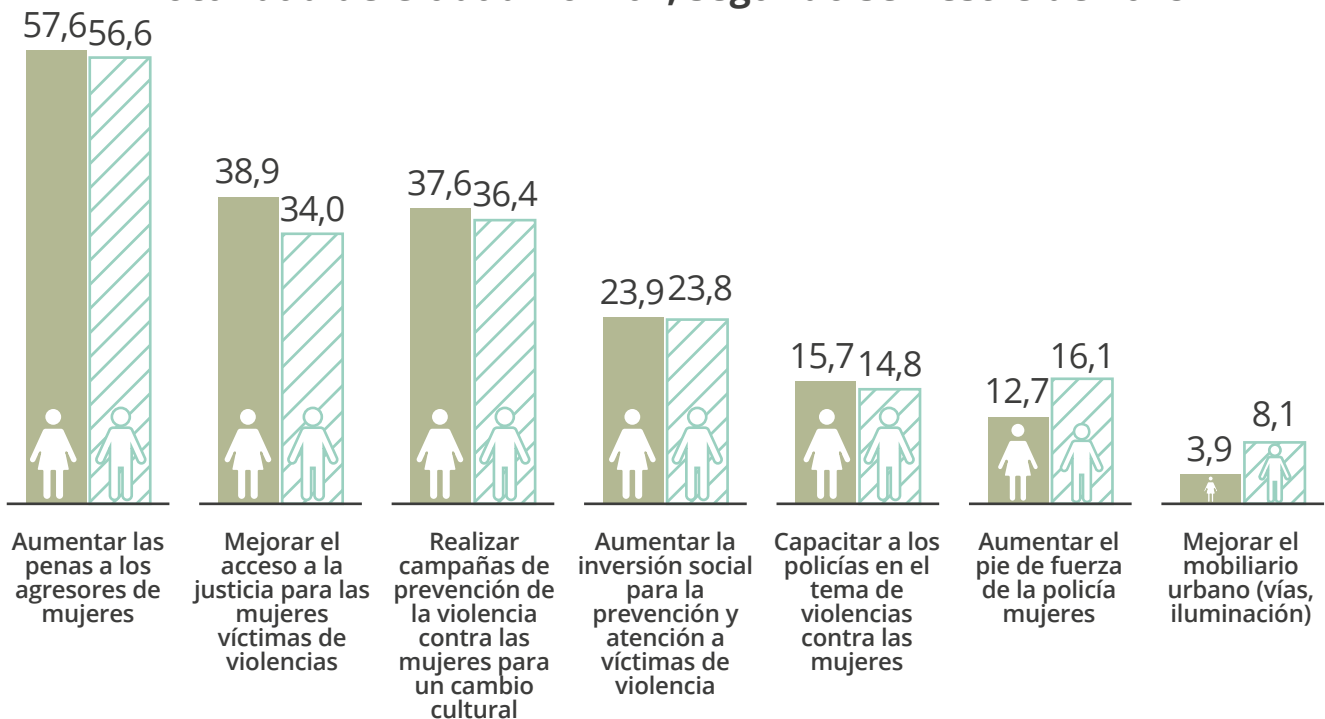

Fuente: Encuesta de Percepción y Victimización de la Cámara de Comercio de Bogotá, segundo semestre de 2018. Cálculos del OMEG.

7. Hábitat y vivienda digna

- Del total de viajes que hacen las personas que habitan en la localidad, el 53,1% es hecho por las mujeres. 3 de cada 5 viajes que realizan las personas de la localidad a pie son hechos por las mujeres y, con respecto al total de viajes que realizan las mujeres de Ciudad Bolívar, la cifra de viajes a pie es del 50,9%⁸
- Uno de cada 4 viajes en moto, auto o bicicleta lo hace una mujer. Si se hace foco en solo la bicicleta, uno de cada 5 viajes corresponde a las mujeres. El 38,5% de los viajes realizados por mujeres son en transporte público, 2,8 p.p. por encima de la cifra de hombres⁹
- 3 de cada 5 mujeres de la localidad expresan que su barrio es inseguro o muy inseguro. Por otra parte, solamente una de cada 10 mujeres en este territorio manifiesta que la ciudad es segura o relativamente segura. Asimismo, el 56,2% de las mujeres declaran que, entre el segundo semestre de 2017 y el segundo semestre de 2018, ha aumentado la inseguridad⁸
- 8 de cada 10 mujeres de la localidad consideran que Transmilenio es inseguro⁸

8. Paz y convivencia con equidad de género

- En la ciudad de Bogotá, 41 personas por cada 1.000 son víctimas del conflicto armado. Del total de víctimas, el 55,6% son mujeres. Por su parte, en la localidad de Ciudad Bolívar residen 38.873 personas víctimas del conflicto, el 16,2% del total registrado en Bogotá, la localidad con mayor número de víctimas registradas. De este total, 21.581 son mujeres, lo que representa el 55,5%¹¹
- El registro muestra que entre las mujeres el grupo de edad en el que más víctimas se encuentran es en el de 29 a 59 años, con el 45,4% del total. Se observa, además, que 3 de cada 5 personas del total de este rango de edad son mujeres, el grupo con la diferencia más grande entre sexos¹¹
- Entre los delitos de que fueron objeto las personas de la localidad, prevalece el de hurto a personas. La cifra de mujeres que afirman haber sido víctimas de hurto personal alcanza el 12,1% del total de casos de mujeres que fueron objeto de un delito, inferior a la misma cifra de mujeres de la ciudad (13,6%) y a la de los hombres de la misma localidad (15,3%). Sin embargo, solo una de cada 3 mujeres víctimas de algún delito denuncia el hecho ante las autoridades⁸

Oferta de atención a las ciudadanas

La oferta de la Secretaría Distrital de la Mujer en la localidad de Ciudad Bolívar en 2019 se presenta de la siguiente manera:

OFERTA	ATENCIÓNES REALIZADAS	FORMA DE ATENCIÓN
Línea Púrpura Distrital	650	Telefónica o mensaje de texto: Línea Púrpura Distrital
Orientaciones socio jurídicas realizadas	557	Presencial en Casa de Igualdad de Oportunidades para las Mujeres
Orientación y seguimiento psicosociales	533	Presencial en Casa de Igualdad de Oportunidades para las Mujeres
Procesos de promoción, reconocimiento y apropiación de derechos, a través de las Casas de Igualdad de Oportunidades para las Mujeres	2.782	Presencial en Casa de Igualdad de Oportunidades para las Mujeres
Registro de primeras atenciones	798	Presencial en Casa de Igualdad de Oportunidades para las Mujeres
Centros de Inclusión Digital	754	Presencial en Casa de Igualdad de Oportunidades para las Mujeres
Escuela de Formación Política	56	Casa de Igualdad de Oportunidades para las Mujeres



NOTAS:

- 1 Proyecciones de población, Secretaría Distrital de Planeación-DANE.
- 2 Encuesta Multipropósito 2017, Secretaría Distrital de Planeación-DANE.
- 3 Oficina de Análisis de Información y Estudios Estratégicos de la Secretaría Distrital de Seguridad, Convivencia y Justicia. Datos extraídos el día 09-03-2020. Cálculos y elaboración del Observatorio de Mujeres y Equidad de Género, OMEG. Información sujeta a cambios.
- 4 Secretaría Distrital de Salud. Observatorio de Salud de Bogotá-Saludata. En <http://saludata.saludcapital.gov.co/osb/>
- 5 Registraduría Nacional del Estado Civil.
- 6 Instituto Distrital de la Participación y Acción Comunal.
- 7 Encuesta Bienal de Culturas 2017, Secretaría Distrital de Cultura Recreación y Deporte. Cálculos del OMEG, SDMujer.
- 8 Encuesta de Percepción y Victimización, Cámara de Comercio de Bogotá, segundo semestre de 2018.
- 9 Encuesta de Movilidad 2019, Secretaría Distrital del Movilidad.
- 10 De las 339.201 víctimas residentes en Bogotá, 239.453 son residentes en Bogotá, caracterizadas en el SIVIC e incluidas en el RUV, lo que equivale al 70,6% del total.
- 11 Alta Consejería para los Derechos de las Víctimas, la Paz y la Reconciliación, Observatorio Distrital de Víctimas de Bogotá (corte a octubre de 2019).

20.

Localidad de Sumapaz

Contexto sociodemográfico

Población de la localidad



3.956
(50,5)¹

7.840¹



3.884
(49,5)¹

1^a

localidad con menor tamaño de población de mujeres¹



1 de cada 3 mujeres está en edad productiva (30,4% - 15 a 59 años)¹

56,7%

Las mujeres son mayoría a partir del rango de 55 a 59 años. El 56,7% de las personas mayores de 60 años son mujeres¹



Uno de cada 5 hogares tiene jefatura femenina (18,5%)²



22,9%

El **25,9% de los hogares** están en condición de pobreza extrema y, entre **los hogares con jefatura femenina, baja al 22,9%**²



20,0%

El **20,0% de los hogares que son pobres multidimensionales** tienen jefatura femenina²



65,7

54,9

El **índice de dependencia** (personas dependientes por cada 100 en edad de trabajar) es de **65,7 para las mujeres**, mientras para los **hombres es de 54,9**

Gráfico 1.
Pirámide poblacional. Localidad de Sumapaz, 2020

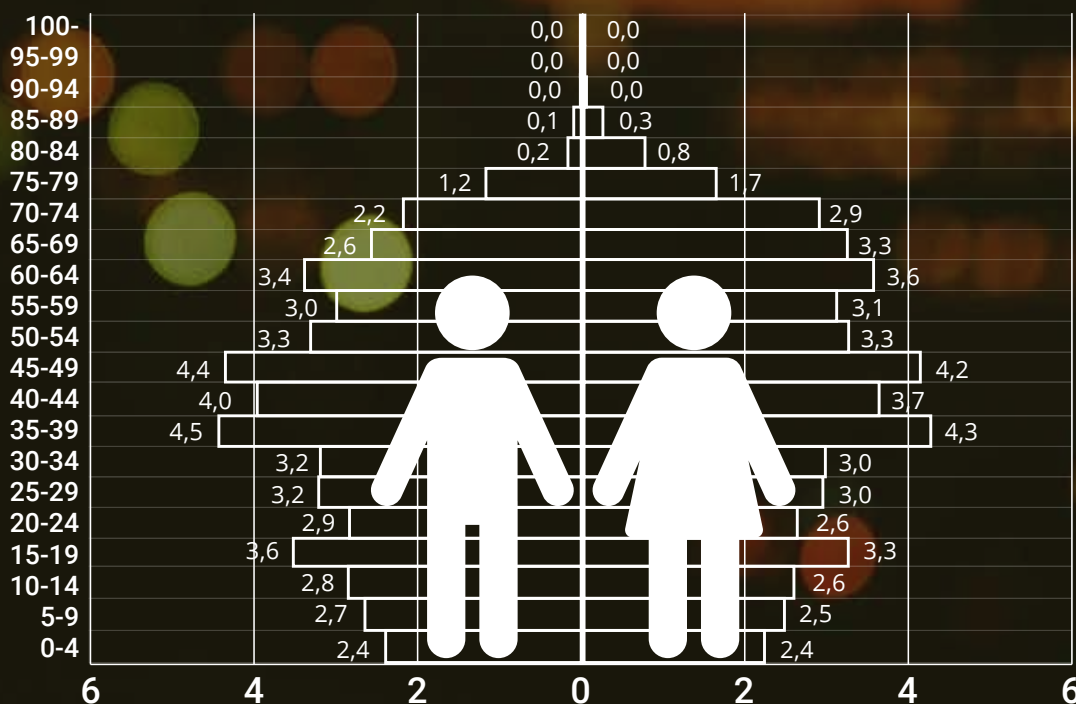

Fuente: Secretaría Distrital de Planeación-DANE, proyecciones de población.

1. Vida libre de violencias

- Según la fuente, no se registran asesinatos de mujeres ni en 2018 ni en 2019 (gráfico 2)³
- En el año 2018, el 92,9% de las víctimas de los delitos sexuales en la localidad fueron contra mujeres, cifra que baja en 2019 al 50,0%. Entre ambos años, los casos disminuyen en el 61,5%³
- De los 4 casos de hurto a personas que se registran en 2019, uno tiene como víctima a una mujer, mientras que, en 2018, de los 3 casos reportados, 2 afectaron a mujeres³
- De los 15 casos de lesiones personales en 2019, el 60,0% tiene como víctima a una mujer; el número de registros crece entre 2018 y 2019 en el 12,5%³
- En 4 de cada 5 casos de violencia intrafamiliar reportados, la víctima es una mujer, aunque entre 2018 y 2019 los casos disminuyen en el 21,7%³
- La tasa para estos cinco delitos de alto impacto por cada 100.000 habitantes en la localidad es de 834 delitos para las mujeres, superior a la de los hombres (489) y menor que la de las mujeres en Bogotá (2.308)³
- En 2017 y 2018, no se registran suicidios de mujeres en la localidad⁴

Gráfico 2. Número de casos de delitos de alto impacto contra mujeres según tipo de delito. Localidad de Sumapaz, 2018-2019



Fuente: Oficina de Análisis de Información y Estudios Estratégicos de la Secretaría Distrital de Seguridad, Convivencia y Justicia. Datos extraídos el día 9-03-2020. Cálculos y elaboración del Observatorio de Mujeres y Equidad de Género, OMEG. Información sujeta a cambios.

2. Salud Plena

- Durante los últimos cuatro años, la tasa de fecundidad del grupo de edad entre 15 y 19 años creció en 3 casos por cada 1.000 mujeres: mientras en 2015 se registraron 4 nacimientos, en 2018 se reportaron 5; sin embargo, con respecto a 2017 disminuyó en 2 casos. Los 19 nacimientos por cada 1.000 mujeres en 2018 hacen que esta localidad sea la tercera con más baja tasa de fecundidad para este grupo de edad⁴
- Para el grupo etario de 10 a 14, no se presentaron nacimientos en 2017 y 2018, en tanto en 2016 se registró un caso (gráfico 3)⁴
- En la localidad, primer semestre de 2019, se registran 412 personas en condición de discapacidad. De ese grupo, la mitad son mujeres. Sumapaz es la localidad con la séptima tasa más alta por cada 100.000 mujeres, después de Los Mártires⁴
- Entre 2018 y el primer semestre de 2019, no se reportan muertes de mujeres de la localidad durante el embarazo, parto y puerperio⁴
- Tanto en 2017 como en 2018 y en el primer semestre de 2019 (cifras preliminares), no se reportaron casos de muertes por tumor maligno de mama o por tumor maligno de cuello de útero en mujeres menores de 70 años⁴
- Según la Encuesta Multipropósito 2017, 2 de cada 3 mujeres están afiliadas al régimen subsidiado y una de cada 3 al régimen contributivo

Gráfico 3. Tasa de fecundidad específica para los grupos de edad de 10 a 14 años y de 15 a 19 años, por cada 1.000 mujeres de esos rangos. Localidad de Sumapaz, 2015-2018

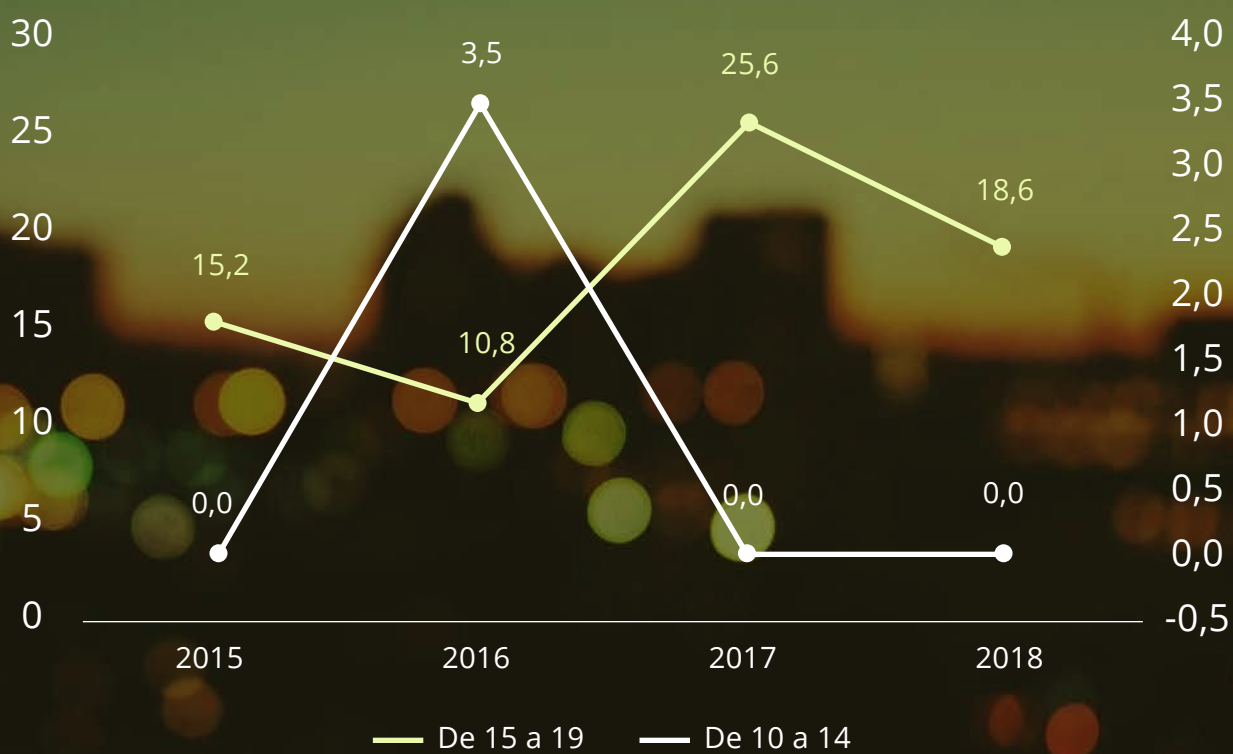

Fuente: Secretaría Distrital de Salud. Observatorio de Salud de Bogotá-Saludata.

3. Educación con equidad

- En la localidad, el 93,9% de las mujeres mayores de 15 años saben leer y escribir. De este mismo grupo de edad, el 15,6% de mujeres y el 14,4% de hombres declararon que estaban estudiando en el momento de la indagación²
- 3 de cada 10 mujeres de 15 años o más no estudian por los costos elevados de la educación y una de cada 10 porque necesita trabajar. Es de anotar que una de cada 5 mujeres no estudia porque tiene que realizar labores domésticas²
- En Sumapaz, una de cada 2 mujeres de 15 años o más alcanzó como nivel máximo la primaria; 2 de cada 5 mujeres la básica secundaria o la media y 3 de cada 100 algún estudio técnico, tecnológico o universitario²

4. Trabajo en condiciones de igualdad y dignidad

- La población en edad de trabajar (PET) muestra una distribución casi paritaria entre hombres y mujeres; sin embargo, la población económicamente activa (PEA) presenta una relación de 3 mujeres por cada 7 hombres²
- Entre la población económicamente inactiva, que comprende personas de la PET que no trabajan ni buscan trabajo, 2 de cada 3 son mujeres. Si se indaga por las actividades que hicieron las personas de la localidad en la semana inmediatamente anterior, el 52,3% de las mujeres se dedicaron a oficios del hogar, cifra que para los hombres fue del 17,8%²
- Mientras 6 de cada 10 hombres de la PEA participan en el mercado laboral (trabajan o están buscando), solo 3 de cada 10 mujeres lo hacen. Proporciones similares se observan entre las personas ocupadas (personas que trabajaron al menos una hora con o sin remuneración o tuvieron un empleo en la semana previa a la encuesta): 3 mujeres y 6 hombres por cada 10²

- Del total de mujeres en la localidad, el 48,5% trabajan en condiciones de informalidad fuerte (sin prestaciones sociales), la localidad con la décima tasa más baja, después de Kennedy²
- La tasa de desempleo en esta localidad es mayor entre las mujeres con respecto a los hombres, con una diferencia de 4,4 puntos porcentuales²

Tabla 1.
Indicadores laborales según sexo. Localidad de Sumapaz, 2017

INDICADOR	MUJERES	HOMBRES	BRECHA
Tasa global de participación (TGP)	30,4	60,0	-29,6
Tasa de ocupación (TO)	27,5	56,9	-29,4
Tasa de desempleo (TD)	9,6	5,2	4,4
Tasa de informalidad fuerte (TIF)	48,5	73,2	-24,7

Fuente: DANE-Secretaría Distrital de Planeación, Encuesta Multipropósito 2017. Cálculos del OMEG, SDMujer.

- Las actividades de trabajo no remunerado que más se practican son las de oficios del hogar y el cuidado de menores de edad y personas adultas mayores. En estas actividades, mientras que 8 de cada 10 mujeres realizan oficios del hogar, 7 de cada 10 hombres los hacen. Además, el 21,9% de las mujeres participan en el cuidado de menores de edad y, entre los hombres, la proporción alcanza el 9,4%²

5. Participación y representación con equidad

- El 44,3% del censo electoral de Sumapaz para las elecciones de 2018 (Congreso de la República) estaba compuesto por mujeres⁵
- En los comicios locales de 2019, la localidad mostró un retroceso en la participación de las mujeres en las Juntas Administradoras Locales, al pasar del 42,9% en las elecciones de 2015 al 28,6% en 2019, con una disminución de 14,3 p.p., 2,5 p.p. por encima de la media de mujeres elegidas como edilesas en Bogotá⁵
- Para las elecciones del Congreso de la República 2018-2022, de las 1.301 mujeres habilitadas para votar en la localidad, 2 de cada 5 llegaron a las urnas, un p.p. más que los hombres⁵
- La participación de las mujeres en las Juntas de Acción Comunal de la localidad creció entre 2015 y 2019 en 3,8 p.p., al pasar del 26,6 al 30,4%, en tanto la participación general de las mujeres en las JAC de Bogotá aumentó en el mismo periodo en 0,5% (44,4% en 2015 y 44,9% en 2019)⁶

6. Cultura libre de sexismos

- En la localidad de Sumapaz, según la Encuesta Multipropósito 2017, solo un hogar tiene conexión a internet; no obstante, sí se encuentran respuestas sobre los medios utilizados para acceder a internet, lo que permite colegir que, así no haya conexiones directas a las viviendas, sí hay otros métodos. De los hogares con jefa mujer que acceden a internet, uno de cada 5 se conectan por medio del teléfono celular y uno de cada 5 por medio del computador de escritorio o portátil²
- La razón más importante para no usar internet entre las jefas es que no lo conocen o no saben usarlo, con una proporción del 52,9%, seguida por la problemas de conexión con el 27,4%²
- Aunque la Encuesta Bial de Culturas 2017 y la Encuesta de Percepción y Victimización de la Cámara de Comercio de Bogotá no se aplican en Sumapaz, la Encuesta Multipropósito 2017 permite hacer una aproximación a las actividades de esparcimiento más realizadas. Una de cada 2 mujeres camina como recreación, igual proporción que para los hombres. Sin embargo 2 de cada 5 mujeres manifiestan que no practican ninguna actividad de esparcimiento

7. Hábitat y vivienda digna

- Ni la Encuesta de Movilidad 2019 ni la Encuesta de Percepción y Victimización de la Cámara de Comercio de Bogotá se aplican en Sumapaz. Sus características netamente rurales diferencian este territorio de los demás. Aunque son conocidos los problemas de transporte que tiene la población sumapaceña, no hay un instrumento estadístico en los últimos años que permita medir la magnitud de la problemática específica en la localidad, así como la de percepciones sobre el entorno⁷

8. Paz y convivencia con equidad de género

- En la ciudad de Bogotá, 41 personas por cada 1.000 son víctimas del conflicto armado. Del total de víctimas, el 55,6% son mujeres. Por su parte, en la localidad de Sumapaz residen 256 personas víctimas del conflicto, el 0,1% del total registrado en Bogotá. De este total, 147 son mujeres, lo que representa el 57,4%⁹
- El registro muestra que entre las mujeres el grupo de edad en el que más víctimas se encuentran es en el de jóvenes entre 18 y 28 años, con el 45,9% del total. Se observa, además, que 3 de cada 5 personas del total de este rango de edad son mujeres⁹

Oferta de atención a las ciudadanas

La oferta de la Secretaría Distrital de la Mujer en la localidad de Sumapaz en 2019 se presenta de la siguiente manera:

OFERTA	ATENCIÓNES REALIZADAS	FORMA DE ATENCIÓN
Línea Púrpura Distrital	7	Telefónica o mensaje de texto: Línea Púrpura Distrital
Orientaciones socio jurídicas realizadas	140	Presencial en Casa de Igualdad de Oportunidades para las Mujeres
Orientación y seguimiento psicosociales	131	Presencial en Casa de Igualdad de Oportunidades para las Mujeres
Procesos de promoción, reconocimiento y apropiación de derechos, a través de las Casas de Igualdad de Oportunidades para las Mujeres	460	Presencial en Casa de Igualdad de Oportunidades para las Mujeres
Registro de primeras atenciones	165	Presencial en Casa de Igualdad de Oportunidades para las Mujeres

NOTAS:

- ¹ Proyecciones de población, Secretaría Distrital de Planeación-DANE.
- ² Encuesta Multipropósito 2017, Secretaría Distrital de Planeación-DANE.
- ³ Oficina de Análisis de Información y Estudios Estratégicos de la Secretaría Distrital de Seguridad, Convivencia y Justicia. Datos extraídos el día 09-03-2020. Cálculos y elaboración del Observatorio de Mujeres y Equidad de Género, OMEG. Información sujeta a cambios.
- ⁴ Secretaría Distrital de Salud. Observatorio de Salud de Bogotá-Saludata. En <http://saludata.saludcapital.gov.co/osb/>
- ⁵ Registraduría Nacional del Estado Civil.
- ⁶ Instituto Distrital de la Participación y Acción Comunal.
- ⁷ Para información sobre este derecho relacionada con la vivienda y los servicios públicos, se puede consultar la publicación del OMEG Diagnóstico local 2017 - Sumapaz, en <http://omeg.sdmujer.gov.co/index.php/home/publicaciones/analisis-de-ciudad>
- ⁸ De las 339.201 víctimas residentes en Bogotá, 239.453 son residentes en Bogotá, caracterizadas en el SIVIC e incluidas en el RUV, lo que equivale al 70,6% del total.
- ⁹ Alta Consejería para los Derechos de las Víctimas, la Paz y la Reconciliación, Observatorio Distrital de Víctimas de Bogotá (corte a octubre de 2019).

Bogotá con enfoque local

Contexto sociodemográfico

Población de la localidad



4'228.108
(50,4)¹

8'380.797¹



4'152.689
(49,6)¹

- En las veinte localidades ellas son mayoría. La cifra proyectada de mujeres habitantes por localidad se presenta en el cuadro siguiente:

POSICIÓN SEGÚN NÚMERO DE MUJERES AÑO 2020	LOCALIDAD	RECUENTO	LOCALIDAD	RECUENTO	
1	Suba	697.014	11	Barrios Unidos	139.471
2	Kennedy	642.425	12	Puente Aranda	106.854
3	Engativá	450.100	13	Tunjuelito	92.354
4	Bosa	403.427	14	Teusaquillo	70.312
5	Ciudad Bolívar	391.667	15	Chapinero	63.211
6	Usaquén	240.613	16	Antonio Nariño	54.978
7	Fontibón	224.478	17	Los Mártires	46.533
8	San Cristóbal	195.523	18	Santa Fe	45.965
9	Usme	175.734	19	La Candelaria	11.012
10	Rafael Uribe Uribe	172.481	20	Sumapaz	3.956



1 de cada 3 mujeres está en edad productiva (34,7% - 15 a 59 años)¹

- Localidad con la mayor proporción de mujeres en edad productiva: Puente Aranda (36,2%)
- Localidad con la menor proporción de mujeres en edad productiva: Sumapaz (30,4%)

56,1%

Las mujeres son mayoría a partir del rango de 40 a 44 años. El 56,1% de las personas mayores de 60 años son mujeres¹

- Localidad con la proporción más alta de mujeres mayores de 60 años con respecto a los hombres: Engativá (58,6%)
- Localidad con la proporción más baja de mujeres mayores de 60 años con respecto a los hombres: La Candelaria (52,3%)



Cerca de 2 de cada 5 hogares tienen jefatura femenina (37,1%)²

- Localidad con la mayor proporción de hogares con jefas mujeres: Chapinero (45,3%)
- Localidad con la menor proporción de hogares con jefas mujeres: Sumapaz (18,5%)

7,3%

El 5,2% de los hogares están en condición de pobreza extrema y, entre los hogares con jefatura femenina, sube al 7,3%²

- Localidad con la proporción más elevada de hogares con jefas mujeres en condición de pobreza extrema: Sumapaz (22,9%)
- Localidad con la proporción más baja de hogares con jefas mujeres en condición de pobreza extrema: Engativá (4,3%)

44,4%

El 44,4% de los hogares que son pobres multidimensionales tienen jefatura femenina²

- En la localidad de Los Mártires, el 76,1% de los hogares que son pobres multidimensionales tienen jefatura femenina
- En la localidad de Sumapaz, el 20,0% de los hogares que son pobres multidimensionales tienen jefatura femenina

45,4**42,5**

El **índice de dependencia** (personas dependientes por cada 100 en edad de trabajar) es de **45,4 para las mujeres**, mientras para los **hombres es de 42,5**²

- Localidad con el mayor índice de dependencia para las mujeres: Sumapaz (65,7)
- Localidad con el menor índice de dependencia para las mujeres: Puente Aranda (39,2)

Gráfico 1.
Pirámide poblacional. Bogotá, 2020

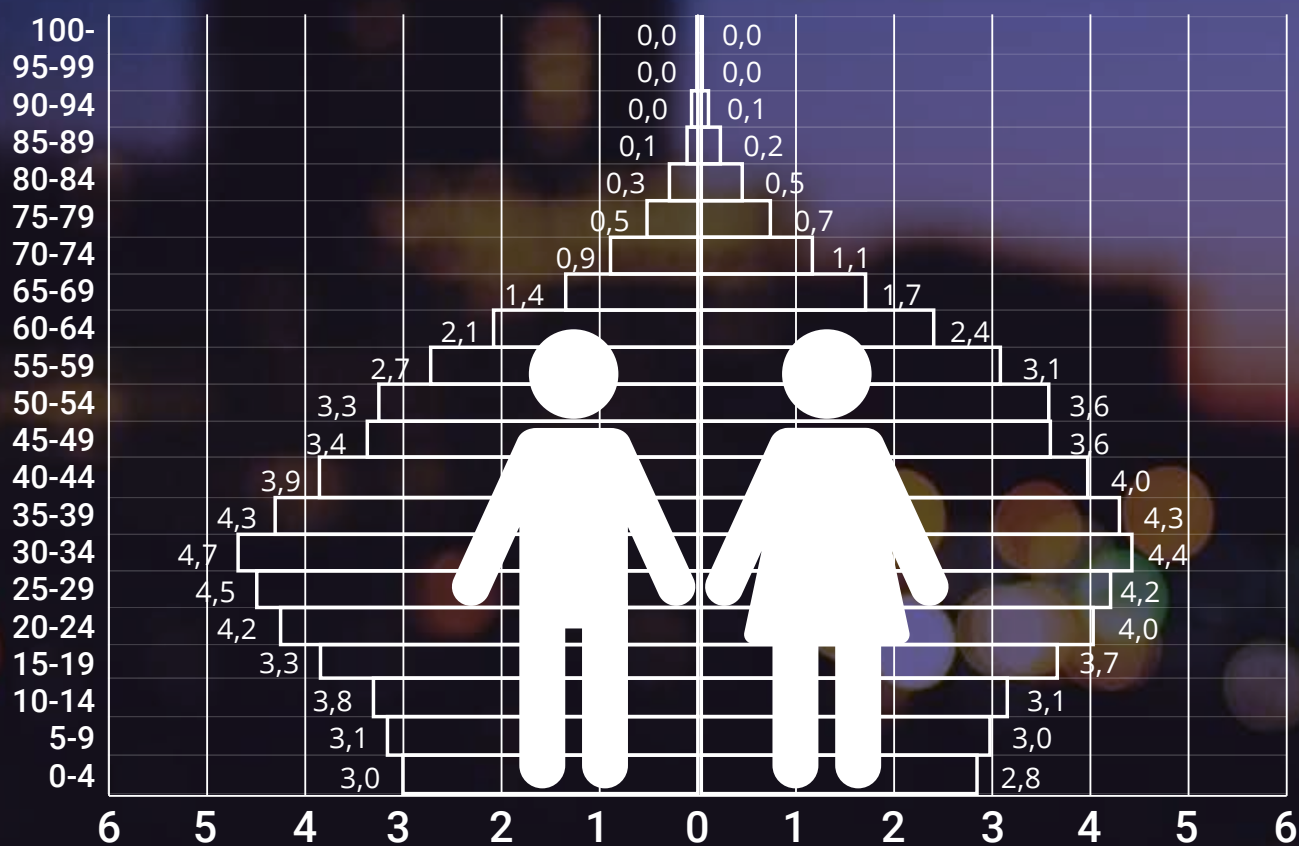

Fuente: Secretaría Distrital de Planeación-DANE, proyecciones de población.

1. Vida libre de violencias

- En el año 2019, se registran 97 asesinatos de mujeres en la ciudad, 3 menos que en 2018 (gráfico 2). La tasa por cada 100.000 habitantes mujeres en 2019 es de 2,3 casos³
 - Localidad con el mayor número de asesinatos de mujeres en 2019: Usme (16 casos), seguida de Kennedy (14)
 - Localidades con cero asesinatos de mujeres en 2019: Chapinero, La Candelaria y Sumapaz
 - Localidad con la mayor tasa (por cada 100.000 habitantes mujeres) de asesinatos de mujeres en 2019: Los Mártires (19,2), seguida por Santa Fe (12,9)
- El 83,5% de los delitos sexuales en Bogotá son contra mujeres y, con respecto a 2018, han aumentado el 16,0%. La tasa por cada 100.000 habitantes mujeres en 2019 es de 124,2 casos³
 - Localidad con el mayor número de delitos sexuales con víctima mujer en 2019: Kennedy (603 casos), seguida por Ciudad Bolívar (532)
 - Localidad con el menor número de delitos sexuales con víctima mujer en 2019 (excepto Sumapaz-5 casos): Antonio Nariño (64 casos), seguida por Barrios Unidos (87)
 - Localidad con la mayor tasa (por cada 100.000 habitantes mujeres) de delitos sexuales con víctima mujer en 2019: La Candelaria (2.302,2), seguida por Santa Fe (287,2)
 - Localidad con la menor tasa (por cada 100.000 habitantes mujeres) de delitos sexuales con víctima mujer en 2019: Barrios Unidos (63,1), seguida por Fontibón (75,3)
- En 2 de cada 5 hurtos a personas, la víctima es una mujer (42,8% en 2019). Los casos han aumentado de 2018 a 2019 en el 19,5%. La tasa por cada 100.000 habitantes mujeres en 2019 es de 1.310,7 casos³
 - Localidad con el mayor número de hurtos a personas con víctima mujer en 2019: Chapinero (6.210 casos), seguida por Suba (5.762)
 - Localidad con el menor número de hurtos a personas con víctima mujer en 2019 (excepto Sumapaz-un caso): La Candelaria (831 casos), seguida por Usme (948)
 - Localidad con la mayor tasa (por cada 100.000 habitantes mujeres) de hurtos a personas con víctima mujer en 2019: Chapinero (9.788,5), seguida por La Candelaria (7.473,0)
 - Localidad con la menor tasa (por cada 100.000 habitantes mujeres) de hurtos a personas con víctima mujer en 2019 (excepto Sumapaz-25,7): Ciudad Bolívar (469,9), seguida por Bosa (534,4)

- Entre 2018 y 2019, la cifra de casos de lesiones personales disminuyó en el 16,4%, aunque la proporción de víctimas mujeres con respecto al total de casos se mantuvo en el 46,6%. La tasa por cada 100.000 habitantes mujeres en 2019 es de 254,6 casos³
 - Localidad con el mayor número de lesiones personales con víctima mujer en 2019: Kennedy (1.460 casos), seguida por Ciudad Bolívar (1.228)
 - Localidad con el menor número de lesiones personales con víctima mujer en 2019 (excepto Sumapaz-9 casos): La Candelaria (103 casos), seguida por Antonio Nariño (182)
 - Localidad con la mayor tasa (por cada 100.000 habitantes mujeres) de lesiones personales con víctima mujer en 2019: La Candelaria (926,3), seguida por Santa Fe (848,6)
 - Localidad con la menor tasa (por cada 100.000 habitantes mujeres) de lesiones personales con víctima mujer en 2019: Suba (128,0), seguida por Engativá (151,8)
- En 4 de cada 5 casos de violencia intrafamiliar reportados, la víctima es una mujer. Entre 2018 y 2019 los casos han aumentado en el 5,5%. La tasa por cada 100.000 habitantes mujeres en 2019 es de 636,5 casos³
 - Localidad con el mayor número casos de violencia intrafamiliar con víctima mujer en 2019: Kennedy (3.796 casos), seguida por Bosa (3.523)
 - Localidad con el menor número de casos de violencia intrafamiliar con víctima mujer en 2019 (excepto Sumapaz-18 casos): La Candelaria (126 casos), seguida por Teusaquillo (249)
 - Localidad con la mayor tasa (por cada 100.000 habitantes mujeres) de casos de violencia intrafamiliar con víctima mujer en 2019: La Candelaria (1.144,1), seguida por San Cristóbal (1019,3)
 - Localidad con la menor tasa (por cada 100.000 habitantes mujeres) de casos de violencia intrafamiliar con víctima mujer en 2019: Barrios Unidos (296,8), seguida por Teusaquillo (354,1)
- La tasa para estos cinco delitos de alto impacto por cada 100.000 habitantes en la ciudad es de 2.308 delitos para las mujeres, ligeramente inferior a la de los hombres (2.320)³
 - Localidad con la mayor tasa de cinco delitos de alto impacto con víctima mujer en 2019: La Candelaria (11.951), seguida por Chapinero (10.944)
 - Localidad con la menor tasa de cinco delitos de alto impacto con víctima mujer en 2019: Sumapaz (834), seguida por Suba (1.489)
- En 2018, se registran 79 suicidios de mujeres en la ciudad, 14 casos menos que en 2017⁴
 - Localidad con el mayor número de suicidios de mujeres en 2018: Kennedy (12 casos), seguida por Engativá y Suba (10 casos)
 - Tunjuelito, Barrios Unidos, Los Mártires, Antonio Nariño y Sumapaz no registraron casos de suicidios de mujeres en 2018

Gráfico 2. Número de casos de delitos de alto impacto contra mujeres según tipo de delito. Bogotá, 2018-2019

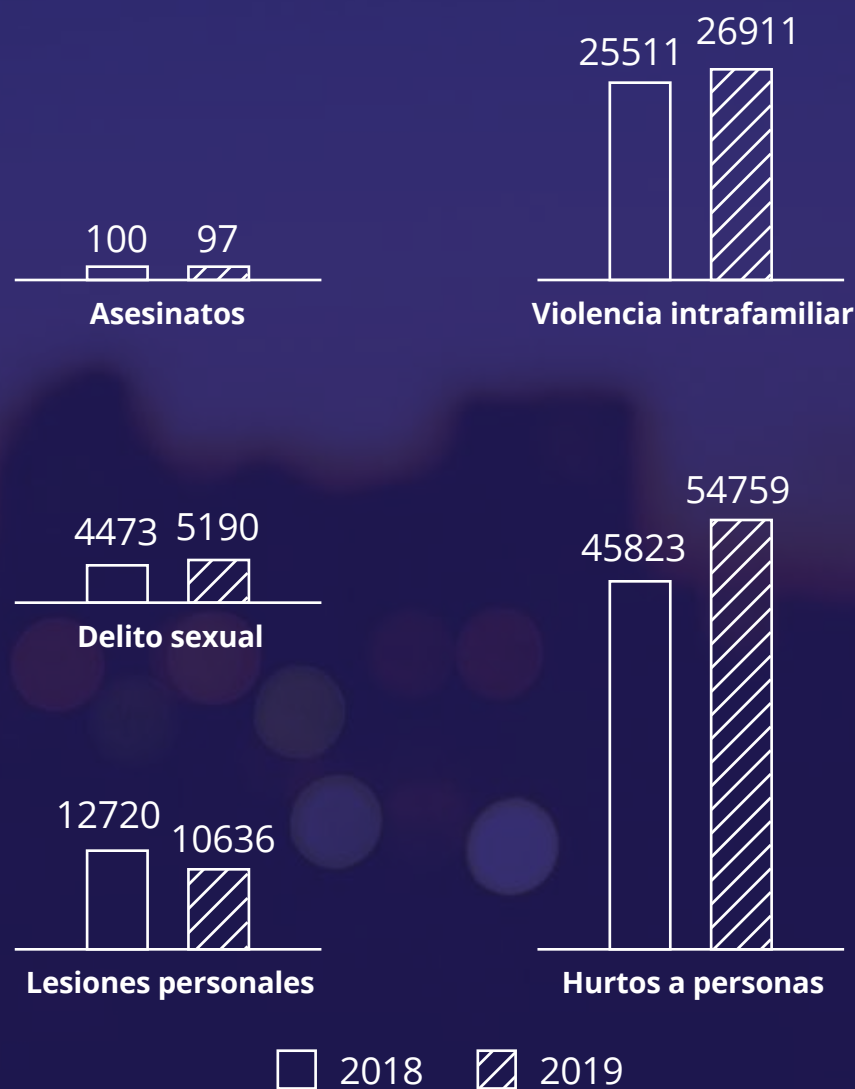

Fuente: Oficina de Análisis de Información y Estudios Estratégicos de la Secretaría Distrital de Seguridad, Convivencia y Justicia. Datos extraídos el día 9-03-2020. Cálculos y elaboración del Observatorio de Mujeres y Equidad de Género, OMEG. Información sujeta a cambios.

2. Salud Plena

- Entre 2015 y 2018, en Bogotá la tasa específica de fecundidad (TEF) del grupo de edad entre 15 y 19 años muestra una tendencia a la baja y se ha reducido en 14 casos por cada 1.000 mujeres: mientras en 2015 se registraron 15.279 nacimientos, en 2018 se reportaron 10.675 (gráfico 3)⁴
 - En 16 localidades, entre 2015 y 2018 bajó la TEF, en tanto subió en Santa Fe (7,9 puntos), Teusaquillo (5,2 puntos), Sumapaz (3,4 puntos) y Usme (0,2 puntos)
 - Localidad con la mayor TEF (15-19 años) en 2018: Santa Fe (70,5), seguida por Usme (60,9)
 - Localidad con la menor TEF (15-19 años) en 2018: Barrios Unidos (12,4), seguida por Teusaquillo (17,3)
- Para el grupo de edad de 10 a 14, entre 2015 y 2018 la TEF mantiene una tendencia a la baja; pasó de 1,2 casos por cada 1.000 niñas de ese grupo etario a 0,9 (gráfico 3)⁴
 - En 16 localidades, entre 2015 y 2018 bajó la TEF, en tanto subió en Teusaquillo (1,5 puntos), Santa Fe (0,3 puntos), Usme (0,2 puntos) y Ciudad Bolívar (0,1 puntos)
 - Localidad con la mayor TEF (10-14 años) en 2018: Santa Fe (2,1), seguida por Teusaquillo y Ciudad Bolívar (1,8)
 - Localidad con la menor TEF (10-14 años) en 2018, excepto Sumapaz (0): Barrios Unidos (0,1), seguida por Chapinero y Antonio Nariño (0,3)
- En Bogotá, primer semestre de 2019, se registran 241.767 personas en condición de discapacidad. De ese grupo, 6 de cada 10 son mujeres (56,8%). La tasa por cada 100.000 mujeres es de 3.245⁴
 - Localidad con mayor proporción de mujeres en situación de discapacidad con respecto a su población total de personas en situación de discapacidad: Rafael Uribe Uribe (60,9%)
 - Localidad con la tasa más alta por cada 100.000 mujeres: La Candelaria (8.236), seguida por Rafael Uribe Uribe (7.843)
 - Localidad con la tasa más baja por cada 100.000 mujeres: Suba (1.459), seguida por Engativá (1.958)
- Entre 2018 y el primer semestre de 2019, se reportan en la ciudad 30 muertes de mujeres durante el embarazo, parto y puerperio (22 en 2018 y 8 en el primer semestre de 2019). Del año 2015 al año 2018, el número bajó en 13 casos y la razón de mortalidad materna (RMM) por cada 100.000 nacimientos disminuyó de 34,1 a 25,24⁴
 - En 2018, diez localidades no registraron muertes durante el embarazo, parto y puerperio
 - Localidad con mayor número de muertes durante el embarazo, parto y puerperio en 2018: Engativá (6 casos), seguida por Kennedy (4 casos)
 - Localidad con mayor RMM en 2018: Engativá (75,3), seguida por Chapinero (60,1)

- En 2018 se reportaron 314 casos de muertes por tumor maligno de mama en mujeres menores de 70 años, 58 muertes menos que en 2017. Sin embargo, solo en el primer semestre de 2019 se habían registrado 160 casos (cifras preliminares). La tasa por cada 100.000 mujeres menores de 70 años fue de 7,9⁴
 - Localidad con mayor número de muertes por tumor maligno de mama en mujeres menores de 70 años en 2018: Kennedy (50 casos), seguida por Engativá (49 casos)
 - Localidad con la mayor tasa por cada 100.000 mujeres menores de 70 años: Usaquén (13,7), seguida por Chapinero (11,9)
 - Localidad con la menor tasa por cada 100.000 mujeres menores de 70 años (excepto Sumapaz-cero): San Cristóbal (1,6), seguida por Los Mártires (4,7)
- Durante el año 2018, se registraron 179 casos de muertes de mujeres menores de 70 años por tumor maligno de cuello de útero, 14 más que en 2017. No obstante, para el primer semestre de 2019, se llevaban reportados de forma preliminar 106 casos. La tasa por cada 100.000 mujeres menores de 70 años fue de 4,5⁴
 - Localidades con mayor número de muertes por tumor maligno de cuello uterino en menores de 70 años en 2018: Kennedy y Suba (29 casos cada una)
 - Localidad con la mayor tasa por cada 100.000 mujeres menores de 70 años: La Candelaria (10,7), seguida por Usme (8,3)
 - Localidad con la menor tasa por cada 100.000 mujeres menores de 70 años (excepto Sumapaz-cero): Fontibón (1,9), seguida por Puente Aranda (2,0)
- Según la Encuesta Multipropósito 2017, en Bogotá una de cada 5 mujeres está afiliada al régimen subsidiado y 3 de cada 4 al régimen contributivo
 - Localidad con mayor proporción de mujeres afiliadas al régimen subsidiado: Sumapaz (63,6%), seguida por Usme (39,7%)
 - Localidad con mayor proporción de mujeres afiliadas al régimen contributivo: Teusaquillo (93,3%), seguida por Usaquén (87,7%)

Gráfico 3. Tasa de fecundidad específica para los grupos de edad de 10 a 14 años y de 15 a 19 años, por cada 1.000 mujeres de esos rangos. Bogotá, 2015-2018



Fuente: Secretaría Distrital de Salud. Observatorio de Salud de Bogotá-Saludata.

3. Educación con equidad

- En Bogotá, el 97,9% de las mujeres mayores de 15 años saben leer y escribir. De este mismo grupo de edad, el 15,3% de mujeres y el 16,9% de hombres declararon que estaban estudiando en el momento de la indagación²
 - Localidad con mayor nivel de alfabetización de mujeres: Teusaquillo (99,8%), seguida por Chapinero (99,4%)
 - Localidad con menor nivel de alfabetización de mujeres: Sumapaz (93,9%), seguida por Usme (97,5%)
- Una de cada 4 mujeres de 15 años o más que no estudian no lo hace por los costos elevados de la educación y también una de cada 4 porque necesita trabajar. De cada 10 personas que manifiestan que no estudian por realizar labores domésticas, 9 son mujeres²
- En Bogotá, una de cada 5 mujeres de 15 años o más alcanzaron como nivel máximo la primaria; 2 de cada 5 mujeres la básica secundaria o la media; una de cada 6 algún estudio técnico o tecnológico y una de cada 5 ha realizado algún estudio universitario. De la población con título de doctorado, solo el 17,7% son mujeres²
 - Localidad con mayor proporción de mujeres con la primaria como máximo nivel de educación: Sumapaz (una de cada 2 mujeres)
 - Localidad con mayor proporción de mujeres con título universitario: Chapinero (2 de cada 5 mujeres)

4. Trabajo en condiciones de igualdad y dignidad

- La población de Bogotá en edad de trabajar (PET) muestra una distribución casi paritaria entre hombres y mujeres; sin embargo, la población económicamente activa (PEA) presenta una relación de 4 mujeres por cada 6 hombres²
- Entre la población económicamente inactiva, que comprende personas de la PET que no trabajan ni buscan trabajo, 2 de cada 3 son mujeres. Si se indaga por las actividades que hicieron las personas de la ciudad en la semana inmediatamente anterior, el 30,7% de las mujeres se dedicaron a oficios del hogar, cifra que para los hombres fue del 5,9%²
- Mientras 7 de cada 10 hombres de la PEA participan en el mercado laboral (trabajan o están buscando), solo la mitad de las mujeres lo hacen. Proporciones similares se observan entre las personas ocupadas (personas que trabajaron al menos una hora con o sin remuneración o tuvieron un empleo en la semana previa a la encuesta): 5 mujeres y 7 hombres por cada 10²
 - Localidad con la mayor tasa global de participación de mujeres: Usaquén (56,5), seguida por Chapinero (56,1)
 - Localidad con la menor tasa global de participación de mujeres: Sumapaz (30,4), seguida por Usme (39,9)

- Del total de mujeres de la ciudad, cerca de la mitad (44,3%) trabajan en condiciones de informalidad fuerte (sin prestaciones sociales)²
 - Localidad con la mayor tasa de informalidad fuerte de mujeres: Usme (58,6), seguida por Rafael Uribe Uribe (55,9)
 - Localidad con la menor tasa de informalidad fuerte de mujeres: Teusaquillo (25,0), seguida por Usaquén (32,7)

Tabla 1.
Indicadores laborales según sexo. Bogotá, 2017

INDICADOR	MUJERES	HOMBRES	BRECHA
Tasa global de participación (TGP)	51,4	71,0	-19,6
Tasa de ocupación (TO)	47,3	65,3	-18,0
Tasa de desempleo (TD)	7,9	7,9	0,0
Tasa de informalidad fuerte (TIF)	44,3	44,0	0,3

Fuente: DANE-Secretaría Distrital de Planeación, Encuesta Multipropósito 2017. Cálculos del OMEG, SDMujer.

- Las actividades de trabajo no remunerado que más se practican son las de oficios del hogar y el cuidado de menores de edad y personas adultas mayores. En estas actividades, mientras que 7 de cada 10 mujeres realizan oficios del hogar, 5 de cada 10 hombres lo hacen. Además, el 15,1% de las mujeres participan en el cuidado de menores de edad y, entre los hombres, la proporción alcanza el 6,4%²

5. Participación y representación con equidad

- El 53,3% del censo electoral de Bogotá para las elecciones de 2018 (Congreso de la República) estaba compuesto por mujeres⁵
- En los comicios locales de 2019, la ciudad mostró un avance en la participación de las mujeres en el Concejo de Bogotá, al pasar del 17,8% en el periodo 2016-2019 al 31,1% en el periodo 2020-2023, así como en las Juntas Administradoras Locales, al pasar del 22,3% en las elecciones de 2015 al 26,1% en 2019⁷
 - Localidad con la mayor participación de mujeres edilesas, periodo 2020-2023: Teusaquillo (77,8%), seguida por Ciudad Bolívar (45,5%)
 - Bosa, Los Mártires y Usme son las únicas localidades sin edilesas en el periodo 2020-2023
- Para las elecciones del Congreso de la República 2018-2022, de las 3'033.929 mujeres habilitadas para votar en la ciudad, una de cada 2 (50,9%) llegaron a las urnas, 3,5 p.p. más que los hombres⁷
 - Localidad con la mayor participación de mujeres votantes en las elecciones del Congreso de la República 2018-2022: Teusaquillo (91,0%), seguida por Suba y Usaquén (59,2%)
 - Localidad con la menor participación de mujeres votantes en las elecciones del Congreso de la República 2018-2022: Sumapaz (39,6%), seguida por Santa Fe (45,2%)
- La participación de las mujeres en las Juntas de Acción Comunal de Bogotá creció de forma leve entre 2015 y 2019 (0,5 p.p.), al pasar del 44,4 al 44,9%⁶
 - Localidad con la mayor participación de mujeres en las Juntas de Acción Comunal 2019: Chapinero (52,9%), seguida por Fontibón (49,1%)
 - Localidad con la menor participación de mujeres en las Juntas de Acción Comunal 2019: Sumapaz (30,4%), seguida por Tunjuelito (31,4%)
- En los Consejos Locales de Propiedad Horizontal, 2018, la participación de las mujeres en Bogotá llegó al 52,1%⁶
 - Localidad con la mayor participación de mujeres en los Consejos Locales de Propiedad Horizontal 2018: Ciudad Bolívar (90,9%), seguida por Santa Fe (80,0%)
 - Localidad con la menor participación de mujeres en los Consejos Locales de Propiedad Horizontal 2018: La Candelaria (cero), seguida por Tunjuelito (20,0%)

6. Cultura libre de sexismos

- En la ciudad, el 63,9% de los hogares con jefatura femenina tienen acceso a internet, inferior a la de los hogares con jefe hombre en 4,8 p.p.²
 - Localidad con la mayor proporción de mujeres jefas de hogar con acceso a internet: Teusaquillo (87,7%), seguida por Chapinero (85,3%)
 - Localidad con la menor proporción de mujeres jefas de hogar con acceso a internet, excepto Sumapaz: Usme (40,6%), seguida por Rafael Uribe Uribe (46,2%)
- De los hogares con jefa mujer que acceden a internet, uno de cada 2 se conectan por medio del teléfono celular y una de cada 3 por medio del computador de escritorio²
- La razón más importante para no usar internet entre las jefas es que no lo conocen o no saben usarlo, con una proporción del 43,6%, seguida por la falta de interés o porque no lo necesitan con el 29,6%²
- 3 de cada 10 mujeres montan bicicleta como actividad física o de esparcimiento, en tanto entre los hombres la relación es de uno por cada 2. Esta misma relación se puede encontrar en la actividad de trotar⁷
- En la ciudad, 3 de cada 10 mujeres practican algún deporte, mientras que en los hombres la relación es de uno de cada 2⁷
- Con respecto a las actividades artísticas, solo el 17,7% de las mujeres practican alguna; entre los hombres esta cifra sube al 19,4%⁷
- Una de cada 3 mujeres en Bogotá está de acuerdo en que toda familia necesita un hombre que la proteja, mientras que entre los hombres la cifra es de uno de cada 2. Aunque las proporciones de personas que están de acuerdo en que las mujeres por naturaleza hacen mejor los oficios del hogar son altas, la cifra de mujeres supera la de los hombres en 2,9 p.p. (gráfico 4)⁷
- Al preguntar cuáles son las acciones que deben priorizarse para el mejoramiento de la seguridad de las mujeres en la ciudad, las mujeres en Bogotá consideran opciones más relacionadas con la justicia y no priorizan ni el mobiliario ni la capacitación de la policía. Conviene resaltar que menos mujeres que hombres le asignan importancia a la opción de acciones de prevención (gráfico 5)⁸

Gráfico 4.
Proporción de personas que están de acuerdo con algunas afirmaciones según sexo. Bogotá, 2017

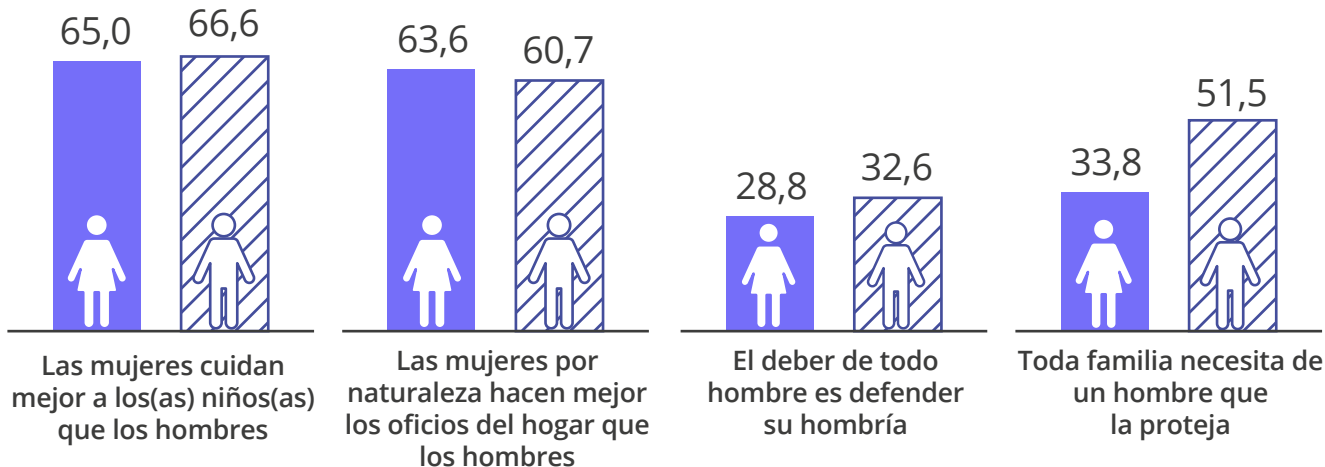

Fuente: Encuesta Bienal de Culturas 2017. Secretaría Distrital de Cultura Recreación y Deporte. Cálculos del OMEG, SDMujer.

Gráfico 5.
Proporción de acciones que según la ciudadanía se deben priorizar para el mejoramiento de la seguridad de las mujeres en la ciudad. Bogotá, segundo semestre de 2018

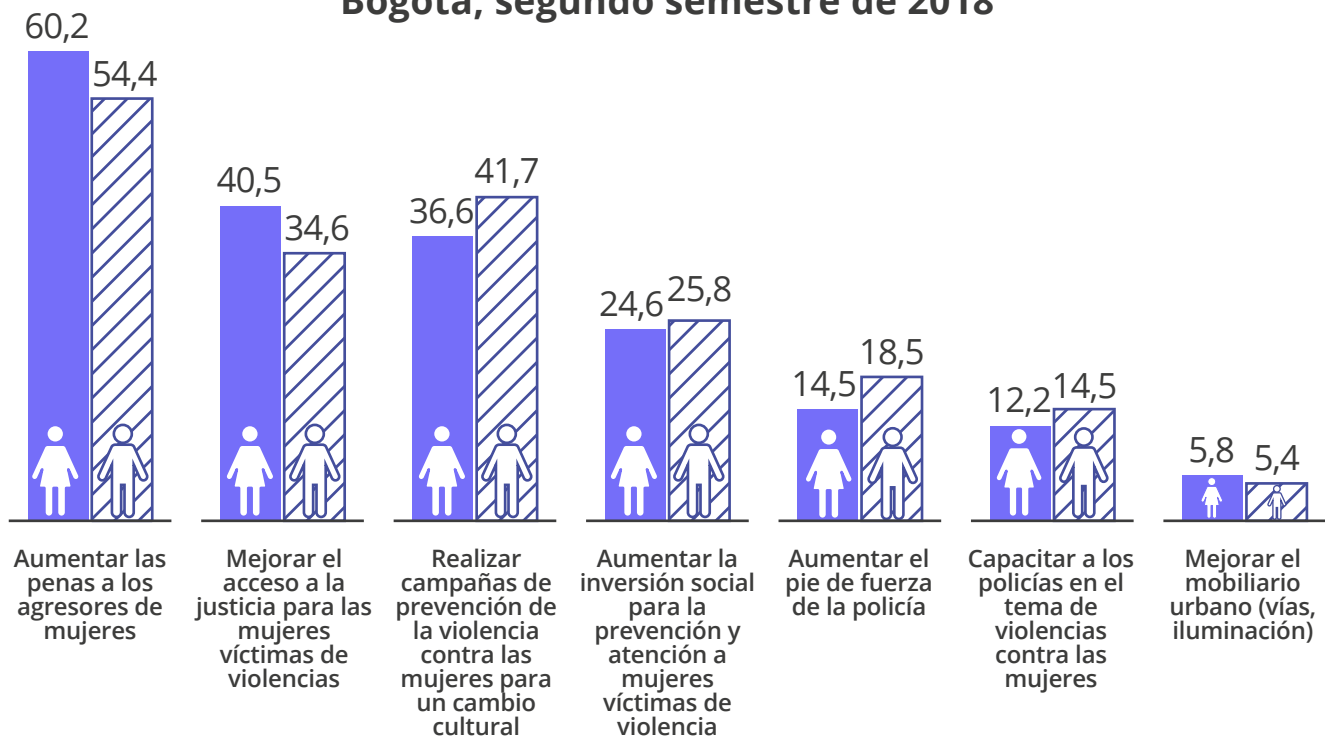

Fuente: Encuesta de Percepción y Victimización de la Cámara de Comercio de Bogotá, segundo semestre de 2018. Cálculos del OMEG.

7. Hábitat y vivienda digna

- Del total de viajes que hacen las personas que habitan en Bogotá, el 52,8% es hecho por las mujeres. 3 de cada 5 viajes que realizan a pie las personas de la ciudad son hechos por las mujeres y, con respecto al total de viajes que realizan las mujeres de Bogotá, la cifra de viajes a pie es del 41,2%⁹
 - Localidad con la mayor proporción de mujeres que realizan viajes a pie en relación con el total de viajes a pie: Bosa (64,5%), seguida por Ciudad Bolívar (63,5%)
 - Localidad con la menor proporción de mujeres que realizan viajes a pie en relación con el total de viajes a pie: La Candelaria (49,9%), seguida por Antonio Nariño y Chapinero (53,8%)
- El 35,4% de los viajes en moto, auto o bicicleta los hacen las mujeres. Si se hace foco en solo la bicicleta, uno de cada 4 viajes corresponde a las mujeres. El 37,5% de los viajes realizados por mujeres son en transporte público, 5 p.p. por encima de la cifra de hombres⁹
 - Localidad con la mayor proporción de mujeres que realizan viajes en bicicleta en relación con el total de viajes en bicicleta: Chapinero (42,6%), seguida por Engativá (30,3%)
 - Localidad con la menor proporción de mujeres que realizan viajes en bicicleta en relación con el total de viajes en bicicleta: La Candelaria (cero), seguida por Usme (11,3%)
- Una de cada 2 mujeres habitantes de Bogotá expresa que su barrio es inseguro o muy inseguro. Por otra parte, solamente el 13,8% de las mujeres manifiestan que la ciudad es segura. Asimismo, el 64,0% de las mujeres declaran que, entre el segundo semestre de 2017 y el segundo semestre de 2018, ha aumentado la inseguridad⁸
- 8 de cada 10 mujeres consideran que Transmilenio es inseguro⁸

8. Paz y convivencia con equidad de género

- En la ciudad de Bogotá, 41 personas por cada 1.000 son víctimas del conflicto armado. Del total de víctimas, el 55,6% son mujeres¹¹
 - Localidad con la mayor cantidad de mujeres víctimas del conflicto armado: Ciudad Bolívar (21.581), seguida por Bosa (19.881)
 - Localidad con la menor cantidad de mujeres víctimas del conflicto armado: Sumapaz (147), seguida por Teusaquillo (617)
- El registro a octubre de 2019 muestra que entre las mujeres el grupo de edad en el que más víctimas se encuentran es en el de 29 a 59 años, con el 47,1% del total. Se observa, además, que 3 de cada 5 personas del total de este rango de edad son mujeres, el grupo con la diferencia más grande entre sexos¹¹
- Entre los delitos de que fueron objeto las personas en Bogotá, prevalece el de hurto a personas. La cifra de mujeres que afirman haber sido víctimas de hurto personal alcanza el 13,6% del total de casos de mujeres que fueron objeto de un delito, inferior a la cifra de los hombres (14,7%). Sin embargo, solo 2 de cada 5 mujeres víctimas de algún delito denuncian el hecho ante las autoridades⁸

Oferta de atención a las ciudadanas

La oferta de la Secretaría Distrital de la Mujer en Bogotá en 2019 se presenta de la siguiente manera:

OFERTA	ATENCIONES REALIZADAS	FORMA DE ATENCIÓN
Línea Púrpura Distrital	8.683	Telefónica o mensaje de texto: Línea Púrpura Distrital
Orientaciones socio jurídicas realizadas	9.511	Presencial en Casa de Igualdad de Oportunidades para las Mujeres
Orientación y seguimiento psicosociales	9.716	Presencial en Casa de Igualdad de Oportunidades para las Mujeres
Procesos de promoción, reconocimiento y apropiación de derechos, a través de las Casas de Igualdad de Oportunidades para las Mujeres	38.955	Presencial en Casa de Igualdad de Oportunidades para las Mujeres
Registro de primeras atenciones	16.155	Presencial en Casa de Igualdad de Oportunidades para las Mujeres
Centros de Inclusión Digital	7.089	Presencial en Casa de Igualdad de Oportunidades para las Mujeres
Escuela de Formación Política	779	Casa de Igualdad de Oportunidades para las Mujeres

NOTAS:

- ¹ Proyecciones de población, Secretaría Distrital de Planeación-DANE.
- ² Encuesta Multipropósito 2017, Secretaría Distrital de Planeación-DANE.
- ³ Oficina de Análisis de Información y Estudios Estratégicos de la Secretaría Distrital de Seguridad, Convivencia y Justicia. Datos extraídos el día 09-03-2020. Cálculos y elaboración del Observatorio de Mujeres y Equidad de Género, OMEG. Información sujeta a cambios.
- ⁴ Secretaría Distrital de Salud. Observatorio de Salud de Bogotá-Saludata. En <http://saludata.saludcapital.gov.co/osb/>
- ⁵ Registraduría Nacional del Estado Civil.
- ⁶ Instituto Distrital de la Participación y Acción Comunal.
- ⁷ Encuesta Bienal de Culturas 2017, Secretaría Distrital de Cultura Recreación y Deporte. Cálculos del OMEG, SDMujer.
- ⁸ Encuesta de Percepción y Victimización, Cámara de Comercio de Bogotá, segundo semestre de 2018.
- ⁹ Encuesta de Movilidad 2019, Secretaría Distrital del Movilidad.
- ¹⁰ De las 339.201 víctimas residentes en Bogotá, 239.453 son residentes en Bogotá, caracterizadas en el SIVIC e incluidas en el RUV, lo que equivale al 70,6% del total.
- ¹¹ Alta Consejería para los Derechos de las Víctimas, la Paz y la Reconciliación, Observatorio Distrital de Víctimas de Bogotá (corte a octubre de 2019).



ALCALDÍA MAYOR
DE BOGOTÁ D.C.



Secretaría de la Mujer



Observatorio de Mujeres
y Equidad de Género de
Bogotá

BOGOTÁ D.C. 2020

POR DERECHO

DIAGNÓSTICOS LOCALES
PARA LAS MUJERES